

Tomo N° 2
Declaratoria de Impacto Ambiental

PROYECTO GEOTÉRMICO BORINQUEN

Estudio de Impacto Ambiental
5-04-2013



"Prohibido su reproducción total o parcial según indica el Art. 14 inciso C de la Ley No. 6683 de Derechos de Autor y Derechos Conexos"



Índice

Tabla de Figuras	2
Tabla de Cuadros	2
DECLARATORIA DE IMPACTO AMBIENTAL (DIA)	3
Los estudios geo científicos completados:	3
Estimación del Recurso	8
Evaluación Ambiental	9

Tabla de Figuras

1 Figura No. DIA No. 1 Plano base de la distribución del desarrollo del futuro campo geotérmico Borinquen.	5
2 Figura DIA No .2 Mapa de Susceptibilidad Ambiental Integral vs Componente del Proyecto	64

Tabla de Cuadros

1 Cuadro DIA No. 1 Perfil Constructivo del Proyecto Geotérmico Borinquen	7
2 Cuadro DIA No. 2 Presupuesto PG Borinquen I y II.	8
3 Cuadro DIA No. 3 Pronóstico Plan de Gestión Ambiental del Proyecto Geotérmico Borinquen.	17
4 Cuadro DIA No. 4 Especies arbóreas de importancia ecológica del dosel del bosque maduro	63

Tomo No. 2 Estudio de Impacto Ambiental (EsIA) PG Borinquen

DECLARATORIA DE IMPACTO AMBIENTAL (DIA) PROYECTO GEOTÉRMICO BORINQUEN

El P.G. Borinquen se encuentra actualmente en la etapa de factibilidad. Según lo especificado en el Programa de Estudios de Pre-inversión Convenio CCLIP BID-ICE, dicha etapa incluye la perforación exploratoria profunda de 5/6 pozos, para disponer de 3 o 4 pozos productores y por lo menos 1 o 2 pozos de reinyección. El cronograma del mismo convenio prevé que las actividades de perforación (en la hipótesis de 5 pozos) sean completadas dentro de finales del año 2013, de manera que a la mitad del 2014 sea posible completar el informe de factibilidad.

A la fecha los estudios geo científicos han sido completados, se han perforado una veintena de pozos para medir el gradiente térmico, distribuidos sobre una superficie de aproximadamente 9 km² y se habían perforado además dos pozos exploratorios profundos el PGB-01 productor y PGB-03 reinyectar, el primero de los cuales resultó de interés comercial y el segundo con baja permeabilidad. En la actualidad se está en la conclusión del proceso de perforación de dos pozos exploratorios adicionales el PGB-02 y el PGB-05. Bajo esta situación se necesitan unos 2 pozos profundos más, para poder proceder con la ingeniería del reservorio.

Los estudios geo científicos completados

Levantamiento geo vulcanológico, integrado por interpretación de imágenes de satélite y fotos aéreas y por análisis petrográficos

- Estudio geoquímico de los fluidos (aguas y gases)
- Investigaciones geofísicas (gravimetría, MT, TDEM, CSAMT)

Los pozos exploratorios profundos PGB-01 y PGB-03, ubicados a una distancia de unos 2 km, revelaron condiciones térmicas totalmente distintas. En PGB-01 la

temperatura sube hasta una profundidad de 1000 m, con un gradiente de 30° C/100 m hasta 550 m y de 10° C/100 m entre 550 y 1000 m, manteniéndose a 245 °C entre 1000 y 2000 m y subiendo a 270 °C en el tramo final. El pozo PGB-03, por otro lado, tiene desde su comienzo un gradiente bastante regular de 9 °C/100 m, alcanzando una temperatura de 190 °C a la profundidad de 1800 m; por debajo la temperatura parece estabilizarse.

En adición a las plataformas de perforación de los pozos PGB-01 y PGB-03 se han identificado 13 diferentes sitios o plataformas potenciales para la perforación futura, que se clasifican en tres categorías distintas:

- Sitios escogidos por ICE, con plataforma ya preparada: PGB-02, 04, 05 y 09.
- Sitios escogidos por ICE, sin plataforma: PGB-06, 07, 08 y 10.
- Plataformas proyectadas adicionales (sitios aún no definidos): PGB-11, 12, 13

Para efectos del estudio de impacto ambiental del campo geotérmico Borinquen definió un área de 28 km² Hoja IGN Curubandé – Cacao, coordenadas planas CRTM05, el AP se ubica en el cuadrante, 341266,845 N y 1198763,567 W, 348752,179 N y 1198764,993 W, 345688,775 N y 1194251,751 W, 341258,301 N y 1194249,674 W, mientras que el AID se encuentra en 340764,454 N y 1199572,390 W, 349269,247 N y 1199565,563 W, 347259,619 N y 1193751,007 W, 340759,031 N y 1193749,645 W. Ver la Figura DIA No. 1.

El campo geotérmico Borinquen se ubica en el distrito 2^o Cañas Dulces del cantón 1^o Liberia de la provincia de Guanacaste.

1 Figura DIA No. 1 Plano base de la distribución del desarrollo del futuro campo geotérmico Borinquen.

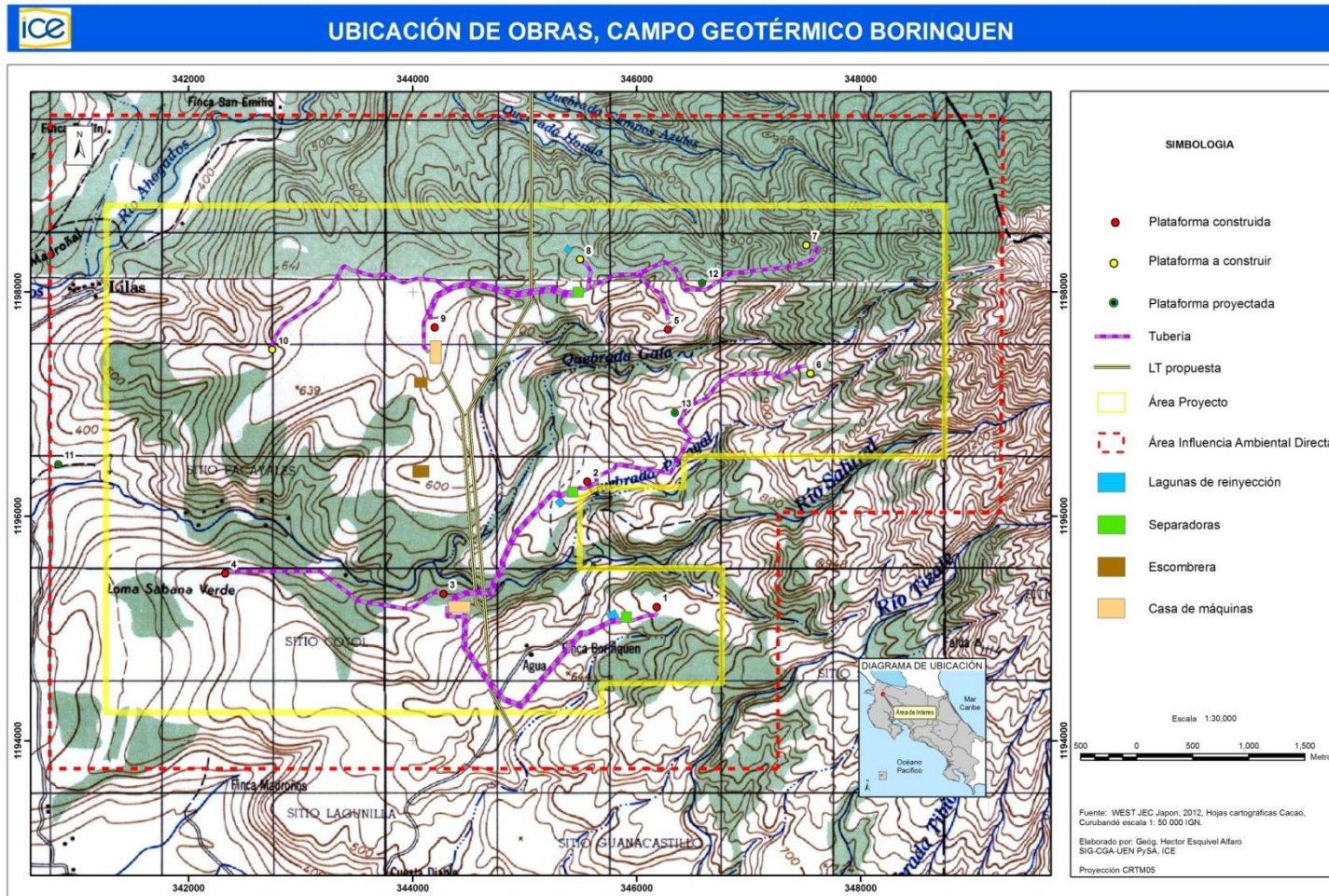

En el mismo plano base, referirse a la Figura DIA No.1, se presenta la distribución del desarrollo del futuro campo geotérmico Borinquen, como se puede apreciar se trata de la construcción de dos centrales geotérmicas de modalidad vapor o fasheo simple separadas por 2.1 km, dividiendo el campo geotérmico (CG) en dos bloques o secciones: Norte-Sur, ambas tendrán una potencial nominal de 55 MW. De éstas la ubicada en la sección Sur del CG tendrá una distribución conformada por tres edificaciones principales debidamente articuladas a saber: casa de máquinas, torre de enfriamiento y subestación ocupando una extensión aproximada de 2 Ha, la ubicada en la Sección Norte contará con las dos primeras edificaciones señaladas y se conectará a la subestación de la primera para la salida en un solo bloque al Sistema Nacional Interconectado. A la fecha se identificado 13 plazoletas o plataformas de perforación profunda (explotación–reinyección) multi-pozo de modalidad convencional y direccional con un trazado de tuberías de conducción (bifásicas–reinyección) en la sección Norte con una longitud aproximada 8 km y en su sección Sur 4 km. Es un esquema de distribución de una central geotérmica modalidad vapor.

En el Cuadro DIA No. 1 se presenta el perfil de construcción del proyecto que resume los componentes de un campo geotérmico bajo explotación.

Las obras de transmisión para el presente caso se centralizarán en la construcción de la subestación reguladora encapsulada o compacta. En lo concerniente a la salida de la energía se utilizara la servidumbre del corredor de la línea de transmisión (LT) del proyecto Eólico de Orosí de 230 Kv de circuito simple, LT aún no construida que atravesará el área de proyecto del PGB y que se conectará con la Subestación del PG Pailas de allí al Sistema Nacional Interconectado.

1 Cuadro DIA No. 1 Perfil Constructivo del Proyecto Geotérmico Borinquen

Obra	Área (M)	Longitud (M)	Observaciones
Campo geotérmico (Área de Proyecto)	28 km ²	7 km	Hoja IGN Curubandé – Cacao, coordenadas planas CRTM05341266,845 N y 1198763,567 W, 348752,179 N y 1198764,993 W, 345688,775 N y 1194251,751 W, 341258,301 N y 1194249,674 W, Distrito Cañas Dulces – Cantón Liberia- Provincia Guanacaste
Potencia	----	----	110 MW : dos unidades de 55 MW cada una
Casa de máquinas	976 m ²	48.8	Se construirán 2 casa de máquinas de 55 MW cada una, Modalidad Vapor Separadas una sección Norte del campo y la segunda en la sección Sur del campo.
Torre de enfriamiento	1125 m ²	75	Se van construir 2 torres de enfriamiento con 6 abanicos cada una
Tubería bifásica – monobásica de los fluidos geotérmicos	----	12 km	El diámetro promedio de la tubería 250 mm
Estación Separadora	3000 m ²	60 m	Serán 3 estaciones de separación
Laguna de reinyección	4000 m ²	100 m	Serán 3 lagunas de 8 m de profundidad, una por cada estación separadora
Plataformas de perforación	7200 m ²	90 m	Se tienen identificadas 10 plataformas en las que se pueden perforar un máximo de 4 pozos profundos, más 3 plataformas proyectadas adicionales.
Numero de pozo profundos	----	----	Se tiene estimado 20 pozos profundos por cada casa de máquinas en total por las 2 casa de máquinas: 40 pozos
Red accesos	---	8 km	Se trata de una red vial ya existente de caminos de penetración de fincas que se van reacondicionar
Subestación	1	< 1 Ha	Modalidad Compacta (solo una para el campo geotérmico)
Fecha inicio de construcción	--	--	Primer trimestre del 2014
Duración de la construcción	----	-----	Duración promedio de la fase de construcción 4 años
Mano de obra	Construcción		Pico máximo 1500 personas
	Operación		150 personas

En el Cuadro DIA No. 2 se muestra el desglose del monto global de inversión del proyecto.

2 Cuadro DIA No. 2 Presupuesto PG Borinquen I y II.

PRESUPUESTO P.G. BORINQUEN I Y II (2 X 55 MW)	
PARTIDA	MONTO \$
ADMINISTRACION	22,644,438
CASA DE MAQUINAS	43,036,344
INFR. EJECUCION	13,504,690
OBRAS SUPERFICIALES	69,871,460
POLIZA DE CONSTRUCCIÓN	4,842,410
POZOS TERRAZAS	9,263,509
POZOS PERFORACION	138,730,436
ST-LT	9,804,748
EQUIPO C.M.	167,462,784
IMPORTACIÓN EQUIPOS C.M.	41,195,845
DISEÑO DE CAMPO	3,903,664
GESTIÓN AMBIENTAL	4,875,896
CONSULTORIA CAMPO Y C.M.	2,500,000
TERRENOS	2,477,875
COSTO DIRECTO	534,114,100
INTERESES	28,921,816
IMPREVISTOS	29,290,992
ESCALAMIENTO	26,956,538
COSTO FINANCIERO Y CONTIGENCIA	85,169,346
TOTAL GENERAL	619,283,446

Miguel Hernández Alfaro
Coordinador Área Ingeniería Económica

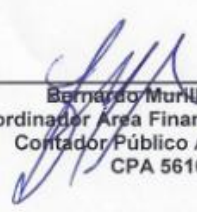
Bernardo Muñoz Arias
Coordinador Área Financiero Contable
Contador Público Autorizado
CPA 5616

Estimación del Recurso

El potencial del recurso ha sido estimado utilizando el método volumétrico combinado con el método estadístico de Monte Carlo. Se utilizó información tal como la extensión del área y el espesor del yacimiento geotérmico (deducida de

los resultados de la exploración electromagnética) y la temperatura a profundidad, derivada de los pozos exploratorios profundos y de la interpretación de la geoquímica de superficie. El potencial del recurso fue estimado que es equivalente a 110 MWe de generación con un nivel de certidumbre probabilístico del 50%. Como consecuencia de esto, el ICE inició el presente estudio de impacto ambiental y asumiendo un desarrollo máximo posible de 110 MW.

Evaluación Ambiental

Para el presente estudio de impacto ambiental (EsIA) se elaboró una matriz interactiva causa–efecto con las 20 mega-acciones (resumen) a desarrollarse durante la fase de construcción y operación del proyecto, las cuales se interactuaron con 35 factores ambientales distribuidos en 10 componentes de los tres medios de su entorno a saber: Medio Físico - Medio Biológico- Medio Humano.

Para ello se contó con el apoyo de la guía del instructivo: Decreto N° 32966-MINAE Manual de Instrumentos Técnicos para el Proceso de Evaluación de Impacto Ambiental (Manual de EIA)- Parte IV “Guía -Estudios de Impacto Ambiental y Pronósticos-Plan de Gestión Ambiental, valoración de los impactos ambientales y Términos de Referencia”, del 20 de febrero del 2006. Así como el Decreto No 32079 Manual EIA parte I D1 y D2 y Código de Buenas Prácticas.

La metodología propuesta establece la denominada Matriz de Importancia de Impacto Ambiental (MIIA), utilizada por la SETENA desde el año 1997, según su Resolución 588–1997, así como la valoración de impactos relevantes incluyendo la formula siguiente.

Como resultado de ello el equipo multidisciplinario de trabajo del presente EsIA identificó un total inicial de 193 impactos desde la modalidad de relevancia mínima o compatible con su entorno hasta críticos o del alta significancia ambiental (SIA).

En esta última categoría de impacto se identificaron un total de siete impactos específicamente en la variable ambiental denominada Factor Humano, el mayor número de los impactos fueron ubicados entre las categorías de importancia de moderados a severos.

Impactos que fueron sintetizados en el Pronóstico Plan de Gestión ambiental, ver Cuadro DIA No. 3 Pronóstico Plan de Gestión Ambiental del Proyecto Geotérmico Borinquen, según el medio del entorno (Físico–Biológico–Humano) y a las obras civiles asociadas a la salida y alimentación eléctrica: Transmisión y Distribución. Como se puede apreciar el número de impactos finales sobre los que se establecieron las medidas ambientales respectivas según el medio es el siguiente: Medio Físico: 24 - Medio Biológico 12 - Medio Humano 26 – Obras de Transmisión 8 – Obras Línea de Distribución 6, sumando un total de 76 impactos con un igual números de medidas ambientales formuladas o propuestas.

En cuanto al costo de la implementación del PGA éste se identificó únicamente en aquellas medidas en que las tareas recomendadas a ejecutar no están del todo contempladas en el presupuesto de construcción y de operación del proyecto elaborado por la Unidad de Ingeniería del Proyecto. En total este suma un monto de US\$ 3 542 000 (tres millones quinientos cuarenta dos mil dólares)

A continuación se transcriben los 30 compromisos ambientales más relevantes citados en el pronóstico plan de gestión ambiental (PGA). Ello no excluye el resto de los compromisos citados en el Cuadro DIA No.3.

1. No se permitirá el uso de maquinaria, equipo o vehículos que presenten fugas de aceites, combustibles, ruptura en los sistemas de escape, ni desperfectos en los sistemas catalizadores.
2. Se debe implementar un programa de monitoreo periódico de inmisiones de gases (H₂S, CO₂) en puntos cercanos a áreas pobladas y dentro de la planta de generación (mínimo un monitoreo por trimestre).

3. Se debe implementar un programa de monitoreo periódico de la evolución del pH de las lluvias. (mínimo un monitoreo por mes).
4. Previo a la apertura de pozos, o pruebas de producción u operación, se deben colocar en el sitio, equipos para la medición de H₂S y CO₂, Estos equipos deben contar con alarmas audibles (10 ppm de H₂S, 5000 ppm de CO₂), que permitan a los encargados de los procesos tomar medidas para resguardar la integridad de los trabajadores.
5. Sitios Poblados. Cuando el movimiento de vehículos sea continuo deberán implementarse medidas para reducir la cantidad de polvo levantado. Deberá elaborarse un plan de acción en donde queden claramente identificadas las zonas críticas, y las medidas a implementar para controlar el impacto.
6. En sitios poblados, los vehículos deberán circular a velocidades máximas de 25 km/h. Todos los conductores deberán estar informados sobre estas restricciones.
7. Deberá implementarse un programa de monitoreo de los niveles de ruido en zonas pobladas cercanas a los sitios de trabajo, en estas áreas los niveles máximos permitidos serán los indicados por la legislación (65 dBA diurno y 45 dBA nocturno). Las mediciones realizadas deberán ser periódicas y se mantendrá un registro de los resultados obtenidos.
8. Deberá implementarse un programa de monitoreo de los niveles de ruido en los sitios de trabajo, en estas áreas los trabajadores deberán contar con los sistemas de protección adecuados.
9. Construir sistemas de conducción de aguas en los caminos de manera que se reduzca la velocidad de las aguas para reducir los efectos erosivos.
10. Cualquier almacenamiento de combustibles o lubricantes en los sitios de trabajo, deberá contar con diques de contención que garanticen que cualquier derrame será manejado de manera adecuada
11. Se debe establecer un programa para el monitoreo de las aguas superficiales dentro del área de proyecto. (Mensual al menos en los primeros cinco años de operación)
12. Todo el personal deberá ser capacitado en materia de manejo de residuos, tanto ordinarios (domiciliarios) como peligrosos.

13. Todos los residuos como aguas negras, aguas servidas y de tipo similar, deben dirigirse a sistemas de tratamientos de aguas ajustados a lo señalado en el marco normativo del Ministerio de Salud. No podrá depositarse desechos líquidos en ningún tipo de fosas o sistemas que no estén aprobados por los entes públicos competentes.
14. Las excavaciones deben limitarse al área estrictamente necesaria y con planificación para un mínimo efecto ambiental. Los movimientos de tierra deben hacerse de forma ordenada y con manejo de aguas, evitando que el suelo suelto se deslice ocasionando problemas de erosión con alteración a otros ecosistemas. La capa superior de suelo (Horizonte A) debe apártese para utilizarla posteriormente en revegetación, mejoramiento paisajístico, para estabilización y revegetación de taludes, riberas, cortes y zonas verdes, mejorar el paisaje o para mantener el crecimiento de la vegetación y controlar la erosión.
15. No se permitirá enterrar ningún residuo sólido urbano, especial, del proceso constructivo u otro residuo que pueda afectar las condiciones del entorno y del suelo.
16. Trazado de rutas de tuberías y trochas de acceso para excavación y montaje, reduciendo en la medida de lo posible la corta de árboles gruesos de diámetro a la altura del pecho (DAP) mayor o igual a 40 cm., particularmente de especies de mayor importancia ecológica, Ver Cuadro DIA No. 4. 2. Brindar capacitación y emplear personal calificado y técnicas de tala dirigida, además realizar el arrastre de trozas con cable o aserrar in situ para reducir daños al ecosistema.
17. Elaboración de planes del acondicionamiento final de las escombreras, contemplando conformación, confección de obras de manejo de escorrentía y control de erosión, descompactación del terreno, colocación de capa superior de suelo orgánico de al menos 30 cm de grosor y reforestación.
18. Debe realizarse un monitoreo mensual de mamíferos en las áreas intervenidas, para determinar tanto el impacto real, como la efectividad de la medida propuesta e implementar correcciones de ser necesario y se debe continuar el monitoreo mensual durante un año, al menos al año y cinco años después del inicio de la

fase operativa del proyecto, cuando las áreas reforestadas hayan alcanzado cierta madurez.

19. Considerar desde el diseño, infraestructura con aislante de ruido.
20. Instalación de luminarias de luz amarilla o la recomendada para reducir la afectación a la fauna por contaminación lumínica, o luces de neón (por ser más opacas), los dispositivos de alumbrado (lámparas), deben estar diseñados de forma que la iluminación se dirija hacia el suelo y no hacia arriba ni hacia los lados, para reducir la influencia de la luz hacia áreas aledañas.
21. Diseños de las edificaciones en la medida de lo posible ajustados a las formas y color del paisaje natural e implementación de vallas o pantallas vegetales que cumplan un papel de camuflaje o enmascaramiento.
22. Formular y ejecutar un plan de relación con las comunidades, para ello se debe constituir un Comité de Enlace con representantes de las comunidades del AID asignados por las organizaciones sociales de éstas.
23. Se dispondrá de un equipo técnico y social preparado para atender los impactos acumulativos y sinérgicos del medio social de los proyectos geotérmicos en la zona.
24. Coordinar con el Instituto Nacional de Aprendizaje (INA) la realización de un diagnóstico de necesidades de capacitación para las comunidades del área de influencia social.
25. Elaborar e implementar un plan de educación ambiental para los centros educativos ubicados en las comunidades del área de influencia social.
26. Contratar en la medida de lo posible no menos del 60% de mano de obra local, específicamente de las comunidades del área de influencia social. Se fomentará la igualdad de oportunidades para hombres y mujeres.
27. Colocar rotulación en las áreas cercanas a las instalaciones de los hoteles Borinquen y Buena Vista que indique los trabajos que se están realizando y la advertencia de la entrada y salida de vehículos y maquinaria pesada. La señalización debe estar traducida al idioma inglés debido a que muchos turistas son extranjeros.

28. Se deberán realizar evaluaciones arqueológicas en aquellos terrenos destinados a la construcción de obras donde se identificaron sitios arqueológicos.
29. Diseñar e implementar un plan de gestión integral de residuos en el campamento y frentes de trabajo.
30. Mejorar la infraestructura vial de cada una de las comunidades, en los trayectos utilizados por el proyecto. Lo cual incluye valoración estructural y geotécnica de los puentes y su eventual reparación o reconstrucción, cambio de alcantarillas y mantenimiento de la carpeta asfáltica.

El Estudio de Impacto Ambiental responde a la continuación del proceso de evaluación ambiental que fue solicitado al Instituto Costarricense de Electricidad (ICE) por la Secretaría Técnica Nacional Ambiental (Setena) en su resolución No. 2462-2012 en respuesta al Expediente Administrativo D1 - 8715 -2012 SETENA EsIA Proyecto Geotérmico Borinquen. POR TANTO PRIMERO - Formulario de Términos de Referencia para la Elaboración de Estudio de Impacto Ambiental.

Fue elaborado por el siguiente equipo profesional

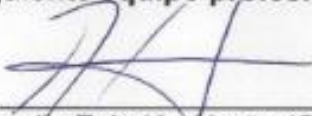

Geógrafo Rogelio Zeledón Ureña (Coordinador del EsIA)
Número Registro Consultor en la Setena CI 056 - 96

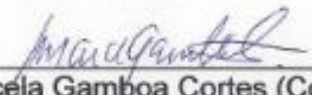

Socióloga Marcela Gamboa Cortes (Coordinador Área Social)
Número Registro Consultor en la Setena CI 0069-07

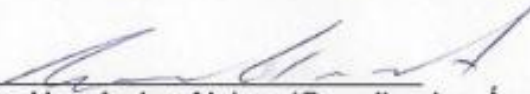

Arqueóloga Ana Cristina Hernández Alpizar (Coordinador Área Arqueología)
Número Registro Consultor en la Setena CI 0030-99

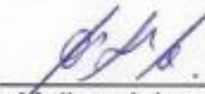

Biólogo Alex Molina Arias (Coordinador Área Biología)
Número Registro Consultor en la Setena CI. 0140-06

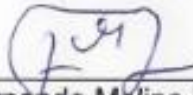

Geólogo Fernando Molina Zúñiga (Geología)
Número Registro Consultor en la Setena CI 0149-98

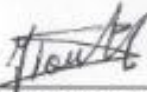

Química Yalile Torres Mora (Química)
Número Registro Consultor en la Setena CI 039-13



Ingeniero Civil Orlando Murillo Alvarado (Ingeniería Civil)
Número Registro Consultor en la Setena CI 0084-06

A este equipo de trabajo se le unió el siguiente número de profesionales:

Nombre del profesional	Sección Temática
West Japan Engineering Consultants, Inc. Fukuoka Japón (West JEC) Ing. Jesús Vásquez V MSc. Hannie Achio Fuentes Geóg. Randall Acuña Torres Licda. Ana María Bolaños Calderón Lic. Meteorología Berny Fallas López Ing. Jeffry Luna Gutiérrez Ing. Ivannia Solano A. Geóg. Oscar Barrientos Ortíz Ing. Agrónomo Miguel Chinchilla Acuña Geól Waldo Taylor Castillo Geól Gerardo J. Soto Ing. Hartman Guido Sequeira Ing. Luis Garita Arce Geóg. Héctor Esquivel Alfaro Ing. Fort. Rolando Núñez González Biól. Rosibel Barrantes Barrantes Biól. Carlos Arrieta Quesada Biól. Francisco Quesada Alvarado. Ing. Agrónomo William García Arias MSc. Vladimir Mesén Montenegro Ing. Orlando Murillo Alvarado MSc. Maritza Rojas Molina Arqueólogo Luis A. Sánchez Herrera Arqueólogo Danny Orozco Solano Geóg. Victoria Villalobos Rodríguez Geóg. Joaquín Méndez Arguello Ing. Didier Ugalde Rodríguez Bach. Andrea Espinoza Delgado	Descripción Técnica – Geocientífica del Proyecto Descripción Fase Construcción Descripción Fase Operación Descripción Obras de Transmisión Marco Jurídico Clima Recursos Hídricos Caracterización Geotécnica Geomorfología Suelos Sismología Amenaza volcánica-Plan Contingencias Calidad del aire Corrosión Paisaje Flora Mastofauna Ornitofauna -Herpetofauna Macro Invertebrados acuáticos Uso de la tierra Percepción local del proyecto Infraestructura Comunal Estrategia Comunicación Ambiental Arqueología Campo Arqueología Campo Entorno espacial, histórico y cultural Sistema de información geográfica Descripción Fase Construcción Colaboración en la edición

3 Cuadro DIA No. 3 Pronóstico Plan de Gestión Ambiental del Proyecto Geotérmico Borinquen.



Cuadro No. 8.2.1 Pronóstico Plan de Gestión Ambiental

DI EXPEDIENTE 8715 - 2012 - SETENA ESTUDIO DE IMPACTO AMBIENTAL
PROYECTO GEOTÉRMICO BORINQUEN

Dependencia	UEN Proyectos y Servicios Asociados - CS Gestión Ambiental	Noviembre, 2012
Nombre del Estudio de Impacto Ambiental	Proyecto Geotérmico Borinquen	D1 -8715-2012-Setena -Resolución 2462-2012
Nombre del Coordinador del EIA	Lic. Geóg. Rogelio Zeledón Ureña No. Consultor 056-1996 SETENA	Provincia Guanacaste - Cantón Liberia - Distrito Cañas Dulces
Nombre del Director del CS Gestión Ambiental	Ing. Jorge Valverde Barrantes	

Número de medida	Actividad-acción (a provocar el impacto) (1)	Factor Ambiental (A ser impactado) (2)	Impacto Ambiental (3)	Marco legal atinente (4)	Medida (s) ambiental (es) (5)	Responsable (es) Ejecución (6)	Objetivos Ambientales (síntesis compromiso ambiental) (7)	* Costo estimado (8) (Miles US\$)	Indicadores de Desempeño del Monitoreo - Responsable (9)	Momento de Inicio (10)	Momento de conclusión (11)
FACTOR FÍSICO -QUÍMICO											
MFPGB 01	Movimientos de tierra. Número de acción (es) de la matriz causa - efecto: 1A, 1B, 1C, 1D, 1E, 1F, 2, 3, 5, 6, 7, 8, 10, 11, 1G.	Calidad del aire	Contaminación del aire producto de la emisión de gases contaminantes por la combustión de hidrocarburos en motores.	Ley de tránsito por vías públicas terrestres - 7331 (Art.34, 35, 121)	1) Los vehículos que circulen por las carreteras deben contar con el permiso de circulación respectivo. (RTV y Marchamo) 2) La maquinaria, vehículos y equipo deben contar con un programa de mantenimiento, que garantice un funcionamiento eficiente de manera que las emisiones sean mínimas. 3) No se permitirá el uso de maquinaria, equipo o vehículos que presenten fugas de aceites, combustibles, ruptura en los sistemas de escape, ni desperfectos en los sistemas catalizadores.	Director del Proyecto (equipo de gestión ambiental del proyecto) Director del CS Recursos Geotérmicos – Director del Centro de Generación (equipo de gestión ambiental del campo geotérmico – planta)	Reducir las emisiones de gases contaminantes producto de la combustión de hidrocarburos.	Costo asociado al propietario del vehículo (contrato) y al presupuesto de mantenimiento de la maquinaria (ICE)	Se debe elaborar informes de seguimiento trimestrales que incluyan: Medida 1: número total de vehículos / número vehículos RTV al día = 1 (Se debe realizar una revisión mensual y se debe mantener un registro con las copias de las boletas de RTV al día) Medida 2: número total de vehículos / número vehículos con mantenimiento al día = 1 (se debe realizar una revisión mensual, y se debe llevar un registro con las copias de las fichas técnicas de mantenimiento de cada vehículo). Medida 3: número total de vehículos / número vehículos sin fugas o problemas = 1 (Se debe realizar una revisión mensual y se debe mantener un registro con fotográfico digital de las inspecciones)	Inicio de las actividades del proyecto	Fase de abandono de la planta (final de la vida útil)
MFPGB 02	Fase Perforación de pozos - Operación de la planta geotérmica. Número de acción (es) de la matriz causa - efecto: 13, 15, 17, 18.	Calidad del aire	Contaminación del aire por la emisión de gases no condensables durante las pruebas en pozos, casa de máquinas y la operación del campo.	DE-30221-S - Reglamento Sobre Inmisión de Contaminantes Atmosféricos (Art. 5)	1) La emisión de los gases incondensables en la planta de generación debe realizarse en puntos altos mediante el uso de chimeneas que dispersen los gases en las torres de enfriamiento. 2) Se debe implementar un programa de monitoreo periódico de inmisiones de gases (H ₂ S, CO ₂) en puntos cercanos a áreas pobladas y dentro de la planta de generación (mínimo un monitoreo por trimestre).	Director del CS Recursos Geotérmicos – Director del Centro de Generación (equipo de gestión ambiental del campo geotérmico – planta)	Garantizar el cumplimiento de los límites establecidos para las emisiones de gases no condensables producto de la generación geotérmica.	Costo incluido en el presupuesto de construcción y operación del Proyecto	Se debe elaborar informes de seguimiento trimestrales que incluyan: Medida 1: número total de sistemas de dispersión / número sistemas de dispersión en buen estado = 1 (Se debe realizar una inspección anual y mantener un registro fotográfico de las condiciones de los sistemas de dispersión de gases.) Medida 2: Concentración de H ₂ S medida / Límite permitido en exposición continua 24 horas 150 ^u g/m ³ o 0.1 ppm de concentración de ese gas en el aire. Se deben realizar mediciones mensuales y mantener un gráfico de control de todas las mediciones realizadas.	Inicio de las actividades del proyecto	Fase de abandono de la planta (final de la vida útil)
MFPGB 03	Fase Perforación de pozos- Operación de la planta geotérmica Número de acción (es) de la matriz causa - efecto: 13, 15, 17, 18.	Calidad del aire.	Efectos del H ₂ S sobre el pH de las lluvias.	Ley Orgánica del Ambiente, No 7554	1) Se debe implementar un programa de monitoreo periódico de la evolución del pH de las lluvias.	Director del CS Recursos Geotérmicos – (equipo de gestión ambiental del campo geotérmico)	Garantizar que las actividades de explotación de los recursos geotérmicos no generan afectos negativos sobre el comportamiento de la acidez de las lluvias en la zona del campo.	Costo incluido en el presupuesto de construcción y operación del Proyecto	Se debe elaborar informes de seguimiento trimestrales que incluyan: Medida 1: pH medido o pH (valores mínimo y máximos) de la línea base. Se debe realizar mediciones mensuales y mantener un gráfico de control de todas las mediciones realizadas.	Previo al Inicio de las actividades del proyecto	Fase de abandono de la planta (final de la vida útil)

Número de medida	Actividad-acción (a provocar el impacto) (1)	Factor Ambiental (A ser impactado) (2)	Impacto Ambiental (3)	Marco legal atinente (4)	Medida (s) ambiental (es) (5)	Responsable (es) Ejecución (6)	Objetivos Ambientales (síntesis compromiso ambiental) (7)	* Costo estimado (8) (Miles US\$)	Indicadores de Desempeño del Monitoreo - Responsable (9)	Momento de Inicio (10)	Momento de conclusión (11)
MFPGB 04	Fase Perforación de pozos- Operación de la planta geotérmica. Número de acción (es) de la matriz causa - efecto: 13, 15, 17, 18.	Calidad del aire.	Efectos sobre la salud de las personas producto de la emisión de gases no condensables, principalmente el H ₂ S.	DE-30221-S - Reglamento Sobre Inmisión de Contaminantes Atmosféricos (Art. 5)	<p>1) Se debe implementar un sistema para el monitoreo contante de CO₂ y H₂S dentro de la planta de generación y en las máquinas perforadoras. Estos sistemas deben contar con alarmas audibles (10 ppm de H₂S, 5000 ppm de CO₂), que permitan a los encargados de los procesos tomar medidas para la integridad de los trabajadores.</p> <p>2) Previo a la apertura de pozos, o pruebas de producción u operación, se deben colocar en el sitio, equipos para la medición de H₂S y CO₂. Estos equipos deben contar con alarmas audibles (10 ppm de H₂S, 5000 ppm de CO₂), que permitan a los encargados de los procesos tomar medidas para resguardar la integridad de los trabajadores.</p> <p>3) En la planta y en las perforadoras se deberá contar con sistemas de respiración asistida y el personal debe estar capacitado para que en casos de emergencias puedan enfrentar y controlar la situación.</p>	Director del CS Recursos Geotérmicos – Director del Centro de Generación (equipo de gestión ambiental del campo geotérmico – planta)	Garantizar que la emisión de gases no condensables no produce efectos negativos sobre la salud de los trabajadores.	Costo incluido en el presupuesto de operación del Proyecto y campo geotérmico (compra de equipo necesario + recurso humano)	<p>Se debe elaborar informes de seguimiento semestrales que incluyan: Medida 1: número total de equipos de medición / número equipos funcionando en forma adecuada = 1 (Se debe realizar una revisión mensual del estado de los equipos, se debe mantener un registro de los reportes de las inspecciones y mantener un registro de los informes de revisión)</p> <p>Número total de personal que podrían ser afectados / Número de personal, que podría ser capacitado en primeros auxilios (se debe llevar un registro de las capacitaciones, y deben repetirse las capacitaciones en forma anual)</p>	Inicio de las actividades del proyecto	Fase de abandono de la planta (final de la vida útil)
MFPGB 05	Fase Perforación de pozos - Operación de la planta geotérmica. Número de acción (es) de la matriz causa - efecto: 13, 14, 17, 18, 20.	Calidad del aire	Contaminación del aire por sólidos en suspensión.	DE-30221-S - Reglamento Sobre Inmisión de Contaminantes Atmosféricos (Art. 5)	<p>1) Sitios Poblados. Cuando el movimiento de vehículos sea continuo deberán implementarse medidas para reducir la cantidad de polvo levantado. Deberá elaborarse un plan de acción en donde queden claramente identificadas las zonas críticas, y las medidas a implementar para controlar el impacto.</p> <p>2) En zonas pobladas donde se presente el problema de levantamiento de polvo, los vehículos deberán circular a velocidades máximas de 25 km/h. Todos los conductores deberán estar informados sobre estas restricciones.</p>	Director del Proyecto - Director del CS Recursos Geotérmicos – (equipo de gestión ambiental del Proyecto – del Campo Geotérmico).	Mantener los niveles de polvo generados por el movimiento de tierras y vehículos dentro de rangos aceptables.	Costo incluido en el presupuesto de construcción del proyecto	<p>Medida 1: Plan de acción aprobado por la Dirección del Proyecto para llevar un monitoreo sobre esta contaminación del aire y dictado de medidas atenuantes - Informes semestrales de seguimiento a la implementación del plan de acción.</p> <p>Medida 2: Instalación de rotulación para la reducción de velocidades y de seguridad vial (reductores) por pasos de los sitios poblados en las rutas del proyecto</p> <p>Medida 3: número total de conductores / número de conductores capacitados.</p>	Inicio de las actividades del proyecto	Fase de abandono de la planta (final de la vida útil)

Número de medida	Actividad-acción (a provocar el impacto) (1)	Factor Ambiental (A ser impactado) (2)	Impacto Ambiental (3)	Marco legal atinente (4)	Medida (s) ambiental (es) (5)	Responsable (es) Ejecución (6)	Objetivos Ambientales (síntesis compromiso ambiental) (7)	* Costo estimado (8) (Miles US\$)	Indicadores de Desempeño del Monitoreo - Responsable (9)	Momento de Inicio (10)	Momento de conclusión (11)
MFPGB 06	Fase de Operación. Numero de acción 18	Calidad del aire	Detección del gas tóxico (H ₂ S) en sitios confinados de la casa de máquinas Por fugas no controlables en empaques y uniones del equipo electromecánico o en la CM	Ley General de Salud Ratificación del Protocolo de Montreal relativo a Sustancias que Agotan la capa de ozono Ley de Tránsito Ley Orgánica del Ambiente Aprobación del Protocolo de Kyoto-Convención de las Naciones Unidas Reglamento de control de ruidos y vibraciones Normas de Control de Combustible y Emisiones de Vehículos del Estado. Reglamento para el control de emisiones de gases y contaminantes producidas por vehículos automotores Reglamento para el Control de la Contaminación por Ruido Reglamento para la Revisión Técnica Integral de Vehículos Automotores Reglamento de Inmisión de Contaminantes Atmosféricos Reglamento control de Sustancias Agotadoras de la Capa de Ozono	1) En la etapa operativa como medida se cuenta con Instrucciones Técnicas, una para Espacios confinados PE-80-IT-91-007. Mantener un monitoreo permanente en todos los sellos y empaques de los equipos electromecánicos con el objetivo reducir las fugas de los gases no condensables y un monitoreo continuo dentro de las instalaciones de la CM de la concentración del H ₂ S asegurando que este no supere la concentración de 0.01 PPM en promedio de 8 horas de exposición, contar con un plan de contingencia y el Control y Monitoreo de Ruido PE-10-IT-92-010. Así bien asegurar la integridad física de las personas.	Director del Centro de Generación (equipo de gestión ambiental de la planta)	Prever que se produzca afectaciones fatales a los funcionarios Verificar las condiciones de los sitios antes de ingresar mediante la medición de gases valorar la temperatura y humedad Garantizar el equipo de protección personal Valorar los riesgos internos y externos previo a las labores.	Costo contemplado en el presupuesto de operación de la planta	Informes de mediciones de ruidos y vibraciones, informes de medición de gases, temperatura y humedad (gráficos de los registros continuos) bitácora con los datos anteriores y registro del estado de los equipos electromecánicos así como de los equipos de monitoreo y protección personal, plan de contingencias.	Durante toda la Etapa operativa	Fase de abandono de la planta (final de la vida útil)

Número de medida	Actividad-acción (a provocar el impacto) (1)	Factor Ambiental (A ser impactado) (2)	Impacto Ambiental (3)	Marco legal atinente (4)	Medida (s) ambiental (es) (5)	Responsable (es) Ejecución (6)	Objetivos Ambientales (síntesis compromiso ambiental) (7)	* Costo estimado (8) (Miles US\$)	Indicadores de Desempeño del Monitoreo - Responsable (9)	Momento de Inicio (10)	Momento de conclusión (11)
MFPGB 07	Fase de construcción. Número de acción (es) de la matriz causa - efecto: 1A,1B, 1C, 1D, 1E, 1F, 2, 3, 5, 6, 7, 8, 9, 10, 11, 12, 1G.	Ruido Natural	Generación de Ruido. Durante la fase de construcción los vehículos, la maquinaria y el equipo genera ruido que puede afectar el medio.	DE-28718-S - Reglamento para el control de la contaminación por ruido (Art. 20, Art. 23) - Ley de tránsito por vías públicas terrestres - 7331 (Art. 121)	1) En sitios poblados, los vehículos deberán circular a velocidades máximas de 25 km/h. Todos los conductores deberán estar informados sobre estas restricciones. 2) Todos los vehículos, maquinaria y equipo, deberán mantener en perfectas condiciones de funcionamiento sus sistemas de amortiguación de ruido, para garantizarlo, el responsable ambiental deberá llevar una ficha técnica en donde conste la totalidad de equipos existentes y los resultados de las mediciones de verificación realizadas.	Director del Proyecto (equipo de gestión ambiental del proyecto)	Mantener los niveles de ruido producto de la operación de maquinaria, vehículos y equipos, dentro de los límites permitidos.	Costo incluido en el presupuesto de construcción del proyecto	Medida 1: número total de conductores / número de conductores capacitados= 1. Medida 2: Número total de vehículos / Número vehículos sin problemas = 1 (Se debe realizar una revisión mensual y se debe mantener un registro con fotográfico digital de las inspecciones)	Inicio de las actividades del proyecto	Finalización de la fase de construcción
MFPGB 08	Fase de operación. Número de acción (es) de la matriz causa – efecto: 14, 15, 16, 17, 18, 20.	Ruido Natural	Generación de ruido durante la fase de operación, producto del manejo del campo y las plantas geotérmicas (etapas de pruebas, fallos u operación normal)	DE-28718-S - Reglamento para el control de la contaminación por ruido (Art. 20, Art. 23)	1) Deberá implementarse un programa de monitoreo de los niveles de ruido en zonas pobladas cercanas a los sitios de trabajo, en estas áreas los niveles máximos permitidos serán los indicados por la legislación (65 dBA diurno y 45 dBA nocturno). Las mediciones realizadas deberán ser periódicas y se mantendrá un registro de los resultados obtenidos. 2) En la medida de lo posible las pruebas se limitaran al horario diurno, en caso de no ser posible, deberá utilizarse sistemas de silenciadores que permitan mantener el nivel de ruido dentro de los límites establecidos por la legislación. 3) Los diseños de los sistemas de silenciadores en los pozos y en las planta de generación, deberán ser debidamente probados durante la fase de construcción de manera que se demuestre que cumplen con las eficiencias requeridas para garantizar el cumplimiento de la legislación. 4) Debe asegurarse que los sistemas para la extracción de gases no condensables (eyectores), se encuentren debidamente aislados, de manera que los niveles de ruido se mantengan dentro de los límites permitidos por la legislación. 5) Elaborar plan de contingencia y medidas correctivas para atender las eventualidades que se presenten al no cumplir los parámetros de emisión de ruido establecidos por ley.	Director del CS Recursos Geotérmicos – Director del Centro de Generación (equipo de gestión ambiental del campo geotérmico – planta)	Mantener los niveles de ruido producto de la operación y mantenimiento del campo, dentro de los límites permitidos. Por la Normativa Nacional aquí señalada.	Costo incluido en el presupuesto de construcción y operación del proyecto	Medida 1 y 2: Nivel de ruido medido / Límite permitido según el marco normativo horario diurno y nocturno del día. Deben realizar mediciones mensuales y mantener un gráfico de control de todas las mediciones realizadas. Medida 3 y 4: Deberá elaborarse un informe de los resultados de las mediciones en las diversas pruebas las cuales deberán cumplir con el límite permitido según horario diurno o nocturno. Medida 5: Implementación de plan de Contingencia: Ejecución de medidas correctivas.	Antes del Inicio de las actividades del proyecto (línea base)	Fase de abandono de la planta (final de la vida útil)

Número de medida	Actividad-acción (a provocar el impacto) (1)	Factor Ambiental (A ser impactado) (2)	Impacto Ambiental (3)	Marco legal atinente (4)	Medida (s) ambiental (es) (5)	Responsable (es) Ejecución (6)	Objetivos Ambientales (síntesis compromiso ambiental) (7)	* Costo estimado (8) (Miles US\$)	Indicadores de Desempeño del Monitoreo - Responsable (9)	Momento de Inicio (10)	Momento de conclusión (11)
MFPGB 09	Proceso de perforación. Número de acción (es) de la matriz causa – efecto: 13	Ruido Natural	Efectos en la salud de las personas por la generación de ruido: Durante la fase de perforación de pozos, la operación de las máquinas genera ruido producto del uso de motores y equipo, puede originar efectos negativos sobre la salud de los trabajadores.	DE-10541-TSS - Reglamento para el Control de Ruidos y Vibraciones (Art. 7)	1) Deberá implementarse un programa de monitoreo de los niveles de ruido en los sitios de trabajo, en estas áreas los trabajadores deberán contar con los sistemas de protección adecuados. 2) Debe implementarse dentro del plan de mantenimiento de las máquinas perforadoras, un programa de control de los niveles de ruido generados por los diferentes equipos. El responsable de la perforación deberá llevar los registros de las mediciones, así como de las medidas de mejora realizadas para atenuar el ruido como es el caso del empleo de pantallas reductoras de ruido en el caso que se amerite	Director del CS Recursos Geotérmicos – (equipo de gestión ambiental del campo geotérmico)	Garantizar que la salud de los trabajadores no se vea afectada por los niveles de ruido generados en las áreas de trabajo.	Costo incluido en el presupuesto de construcción y operación del proyecto	Medida 1: Informe mensual de seguimiento por parte de Salud Ocupacional durante los periodos de perforación de pozos. (Niveles de ruido y uso equipos de protección) Medida 2: Registros de los niveles de ruido generados por los diferentes equipos con las medidas de mejoras / Nivel de ruido base. Deberá realizarse mediciones semestrales y llevar una bitácora con los resultados de las mediciones realizadas.	Inicio de las actividades de perforación del proyecto	Fase de abandono de la planta (final de la vida útil)
MFPGB 10	Proceso de perforación. Número de acción (es) de la matriz causa – efecto: 14	Ruido Natural	Generación de ruido: Durante la fase de perforación de pozos, la operación de las máquinas genera ruido producto del uso de motores y equipo, que puede causar molestias a los turistas y hoteles cercanos.	DE-28718-S - Reglamento para el control de la contaminación por ruido (Art. 20, Art. 23)	1) Deberá implementarse un programa de monitoreo de los niveles de ruido en zonas pobladas cercanas a los sitios de trabajo. Las mediciones deberán ser periódicas y se mantendrá un registro de los resultados obtenidos. 2) En la medida de lo posible las pruebas se limitaran al horario diurno, en caso de no ser posible, deberá utilizarse sistemas de silenciadores que permitan mantener el nivel de ruido dentro de los límites establecidos por la legislación. 3) Los diseños de los sistemas de silenciadores deberán ser debidamente probados durante la fase de construcción, de manera que se demuestre que cumplen con las eficiencias requeridas para garantizar el cumplimiento de la legislación.	Director del CS Recursos Geotérmicos – (equipo de gestión ambiental del campo geotérmico)	Mantener los niveles de ruido producto de la operación y mantenimiento del campo, dentro de los límites permitidos.	Costo incluido en el presupuesto de construcción y operación del proyecto	Medida 1 y 2: Registros de los niveles de ruido medidos zonas pobladas aledañas dentro el AID, Hoteles: Borinquen / Buena Vista, otros, con una periodicidad mínima mensual durante los períodos de perforación de los pozos profundos, datos diurnos y nocturnos / Límites permitidos señalados en la legislación nacional, se debe llevar una bitácora y mantener un gráfico de control de todas las mediciones realizadas.	Inicio de las actividades de perforación del proyecto	Fase de abandono de la planta (final de la vida útil)

Número de medida	Actividad-acción (a provocar el impacto) (1)	Factor Ambiental (A ser impactado) (2)	Impacto Ambiental (3)	Marco legal atinente (4)	Medida (s) ambiental (es) (5)	Responsable (es) Ejecución (6)	Objetivos Ambientales (síntesis compromiso ambiental) (7)	* Costo estimado (8) (Miles US\$)	Indicadores de Desempeño del Monitoreo - Responsable (9)	Momento de Inicio (10)	Momento de conclusión (11)
MFPGB 11	Fase de Operación.	Ruido Natural	Contaminación sónica (ruido) en sitios confinados de la CM	Reglamento a la Ley Nacional de Emergencias Reglamento para el Control de la Contaminación por Ruido Procedimiento para la Medición del Ruido Constitución Política Código de Trabajo Ley General de Salud Ley sobre Riesgos de Trabajo Ley de Protección al Trabajador	1) En la etapa operativa como medida se cuenta con Instrucciones Técnicas, una para Espacios confinados PE-80-IT-91-007.en estas áreas los trabajadores deberán contar con los sistemas de protección adecuados y otra para el Control y Monitoreo de Ruido PE-10-IT-92-010. El propósito es dar los pasos a seguir para el monitoreo de ruido proveniente de los procesos de generación eléctrica (operación y mantenimiento) que puedan producir un impacto ambiental o laboral significativo. Así bien asegurar la integridad física de las personas.	Director del Centro de Generación (equipo de gestión ambiental de la planta)	Prever la ocurrencia de incidentes/accidentes en los sitios de riesgo dentro del Casa de Maquinas Capacitar al personal en materia de seguridad ocupacional. Verificar el buen mantenimiento de los equipo de protección personal Cumplir las Acciones de antes y después de realizadas las labores según la Instrucción de Trabajo: PE-80-IT-91-007 mediante la lista de chequeo PE-80-FO-91-008.	Costo contemplado en el presupuesto de operación de la planta	Informes de mediciones de ruidos y vibraciones tanto en sitios confinados como a los alrededores del CP que permitan evidenciar el cumplimiento de los límites establecidos por la normativa nacional. Bitácora de seguimiento.- Mantenimientos realizados / total de maquinaria y equipo del Centro , Registros de niveles de ruidos monitoreados , Registros de niveles de ruido monitoreados que cumplen con los parámetros establecidos con legislación / Total de monitoreos realizados	Durante toda la Etapa operativa	Fase de abandono de la planta (final de la vida útil)
MFPGB 12	Fase de construcción - Movimientos de tierra Número de acción (es) de la matriz causa - efecto: 1A, 1B, 1C, 1D, 1E, 1F, 2, 3, 5, 6, 7, 8, 10, 11, 1G	Agua superficial	Cambios en la turbidez del agua de escorrentía	Ley de uso, manejo y conservación de suelos, No 7779	1) Recuperar taludes con zacate entre otras especies vegetales apropiadas para la reducción de la erosión. 2) Canalizar las aguas por medias canoas, canales perimetrales entre otros en las plataformas para reducir el arrastre de sólidos. 3) Canalizar las agua en los caminos por medio de cunetas, alcantarillas, barreras de sedimentos, y sedimentadores entre otros dispositivos de manera que se reduzca el arrastre de sólidos hacia las fuentes de aguas superficiales. 4) Construir sistemas de conducción de aguas en los caminos de manera que se reduzca la velocidad de las aguas para reducir los efectos erosivos.	Director del Proyecto (equipo de gestión ambiental del proyecto)- Director del CS Recursos Geotérmicos – (equipo de gestión ambiental del campo geotérmico)	Reducir el impacto por la turbidez que genera el arrastre de suelos.	Costo incluido en el presupuesto de construcción del proyecto	Se debe elaborar informes de seguimiento trimestrales que incluyan: Medida 1: m2 de talud tratados / m2 de talud = 1 Medida 2: número de plataformas construidas / número de plataformas tratadas Medida 3 y 4: m ² de dispositivos construidos en caminos / m2 de caminos construidos. Para todos los indicadores deberá llevarse controles mensuales y un registro fotográfico de los trabajos realizados.	Inicio de las actividades del proyecto	Fase de abandono de la planta (final de la vida útil)

Número de medida	Actividad-acción (a provocar el impacto) (1)	Factor Ambiental (A ser impactado) (2)	Impacto Ambiental (3)	Marco legal atinente (4)	Medida (s) ambiental (es) (5)	Responsable (es) Ejecución (6)	Objetivos Ambientales (síntesis compromiso ambiental) (7)	* Costo estimado (8) (Miles US\$)	Indicadores de Desempeño del Monitoreo - Responsable (9)	Momento de Inicio (10)	Momento de conclusión (11)
MFPGB 13	Fase de construcción - Movimientos de tierra Número de acción (es) de la matriz causa - efecto: 1A, 1B, 1C, 1D, 1E, 1F, 2, 3, 5, 6, 7, 8, 10, 11, 1G	Agua superficial	Contaminación del agua superficial por derrames accidentales de lubricantes o combustibles	Ley 7554 - Ley Orgánica del Ambiente (art. 59, 60, 67)	<p>1) Todos los equipos, maquinaria y vehículos, deben estar incluidos dentro de un programa de mantenimiento y control a fin de asegurar que no presentan problemas de fugas de combustibles o lubricantes.</p> <p>2) Cualquier almacenamiento de combustibles o lubricantes en los sitios de trabajo, deberá contar con diques de contención que garanticen que cualquier derrame será manejado de manera adecuada, trampa de grasas, cerrado con malla ciclón, rotulado según la norma NFPA 706 y contar con las fichas de seguridad de los productos almacenados.</p> <p>3) Todos los desechos producto del mantenimiento tales como cambios de aceite, filtros, etc. Deberán manejarse en recipientes sellados y rotulados, y deberán ser dispuestos por medio de coprocesamiento.</p> <p>4) Implementar plan de contingencia que establezca la disponibilidad de kit antiderrames, y en el momento que se dé uno, se debe parar inmediatamente el uso de la maquinaria y utilizar el equipo para contención de derrames, para ello debe haber personal capacitado en el manejo del material de contención, al menos dos personas por frente.</p>	Director del Proyecto (equipo de gestión ambiental del proyecto) - Director del CS Recursos Geotérmicos – (equipo de gestión ambiental del campo geotérmico)	Garantizar que el uso de la maquinaria, equipo y vehículos no generan contaminación de las aguas.	Costo incluido en el presupuesto de construcción del proyecto	Se debe elaborar informes de seguimiento trimestrales que incluyan: Medida 1: número total de equipos / número de equipos en condiciones adecuadas = 1 Medida 2: número de sitios de almacenaje o contenedores para los lubricantes residuales / número sitios con (trampas, almohadillas diques) con características y dimensiones establecidas según la legislación Medida 3: kg de residuos generado / kg de residuos enviados a coproceso Para todos los indicadores deberá llevarse controles mensuales y un registro fotográfico de los trabajos realizados. contingencias atendidas / Contingencias ocurridas	Inicio de las actividades del proyecto	Fase de abandono de la planta (final de la vida útil)

Número de medida	Actividad-acción (a provocar el impacto) (1)	Factor Ambiental (A ser impactado) (2)	Impacto Ambiental (3)	Marco legal atinente (4)	Medida (s) ambiental (es) (5)	Responsable (es) Ejecución (6)	Objetivos Ambientales (síntesis compromiso ambiental) (7)	* Costo estimado (8) (Miles US\$)	Indicadores de Desempeño del Monitoreo - Responsable (9)	Momento de Inicio (10)	Momento de conclusión (11)
MFPGB 14	Fase de Operación del campo Número de acción (es) de la matriz causa - efecto: 14, 17, 18, 20.	Agua superficial	Contaminación del agua: Los fluidos geotérmicos son conducidos por tubería bifásica de los pozos a los satélites de separación, a pozos de re-inyección y parte de estos son almacenados de forma temporal en lagunas de sedimentación. Existe la posibilidad que ocurra un derrame de líquido geotérmico, ya sea por fugas en los sistemas de conducción o rupturas en las lagunas. Dado que las aguas geotérmicas tienen una composición físico-química muy diferente a las aguas superficiales, si entran en contacto se produciría contaminación.	Ley 7554 - Ley Orgánica del Ambiente (art. 59, 60, 67)	<p>1) Todos los puntos de salida de líquidos deberán contar con sistemas para el envío de las aguas a las lagunas de sedimentación.</p> <p>2) Las lagunas de sedimentación deben contar con sistemas de impermeabilización.</p> <p>3) Se debe establecer un programa para el monitoreo de las aguas superficiales dentro del área del campo geotérmico. (Mensual al menos en los primeros cinco años de operación)</p> <p>4) En caso de ocurrir eventuales derrames de líquido geotérmico, establecer un plan de contingencia para su atención inmediata</p>	Director del CS Recursos Geotérmicos – (equipo de gestión ambiental del campo geotérmico)	Realizar un manejo ambientalmente responsable de los fluidos geotérmicos.	Costo incluido en el presupuesto de operación del campo geotérmico del proyecto	<p>Se debe elaborar informes de seguimiento trimestrales que incluyan: Medida 1: número total de salidas de líquido / número de salidas enviadas a lagunas = 1</p> <p>Medida 2: número total de lagunas / número de lagunas impermeabilizadas = 1 Para los indicadores 1 y 2 deberá llevarse un registro fotográfico de los trabajos realizados y presentarse un informe final previo a la entrega de las obras.</p> <p>Medida 3: Registros de las concentraciones del monitoreo calidad de las aguas superficiales dentro el área del proyecto (mínimo mensuales) / concentraciones de referencia 1. Deberá llevarse gráficos de control que permitan un seguimiento adecuado del indicador.</p> <p>Medida 4. Contingencias atendidas / Registro de las contingencias ocurridas</p>	Inicio de las actividades del proyecto	Fase de abandono de la planta (final de la vida útil)

Número de medida	Actividad-acción (a provocar el impacto) (1)	Factor Ambiental (A ser impactado) (2)	Impacto Ambiental (3)	Marco legal atinente (4)	Medida (s) ambiental (es) (5)	Responsable (es) Ejecución (6)	Objetivos Ambientales (síntesis compromiso ambiental) (7)	* Costo estimado (8) (Miles US\$)	Indicadores de Desempeño del Monitoreo - Responsable (9)	Momento de Inicio (10)	Momento de conclusión (11)
MFPGB 15	Fase de construcción y operación. Número de acción (es) de la matriz causa - efecto: 12, 20.	Agua superficial	Contaminación del agua superficial por aguas servidas o por derrames de aceites que se generan como residuos.	Ley 7554 - Ley Orgánica del Ambiente (art. 59, 60, 67, 64)	<p>1) Debe establecerse un programa para el manejo de aguas residuales y residuos líquidos contaminantes (hidrocarburos entre otros).</p> <p>2) Todo el personal deberá ser capacitado en materia de manejo de residuos, tanto ordinarios como peligrosos.</p> <p>3) Todos los vertidos de aguas residuales como aguas negras, aguas servidas y de tipo similar, deben dirigirse a sistemas de tratamientos de aguas según los lineamientos emitidos por el Ministerio de Salud. No podrá depositarse desechos líquidos en ningún tipo de fosas o sistemas que no estén aprobados por los entes públicos competentes.</p> <p>4) Los residuos como aceites, lubricantes, combustibles, productos químicos, etc. No podrán disponerse en el proyecto, deberán ser colocados en recipientes sellados y rotulados, y enviados a co-procesamiento.</p> <p>5) Los residuos líquidos que no puedan disponerse en sistemas de tratamiento convencionales deberán colocarse en recipientes sellados, etiquetarse adecuadamente y enviarse para su tratamiento adecuado mediante sistemas de co-procesamiento.</p>	<p>Director del Proyecto - Director del CS Recursos Geotérmicos – Director del Centro de Generación (equipo de gestión ambiental – del proyecto - del campo geotérmico – de la planta)</p>	Prever la no contaminación de las aguas superficiales debido a los desechos líquidos generados.	Costo incluido en el presupuesto de construcción y operación del proyecto	<p>Se debe elaborar informes de seguimiento trimestrales que incluyan: Medida 1: Programa de manejo de residuos líquidos contaminantes aprobado por el director. Para cada una de las etapas (Construcción, desarrollo y producción) deberá existir un plan específico.</p> <p>Medida 2: número total de colaboradores / número de colaboradores capacitados . Estas capacitaciones deberán renovarse de forma anual</p> <p>Medida 3: Documento donde el Ministerio de Salud da el visto bueno al sistema de tratamiento de aguas residuales. Resultado del monitoreo de calidad de aguas residuales generadas, dentro de parámetros establecidos por ley.</p> <p>Medida 4 y 5: m3 de aguas residuales tratadas / (Kg de desechos coprocesados) m3 de aguas residuales. Deberá llevarse un registro detallado de los desechos generados y los certificados de los desechos enviados a co-procesar.</p>	Inicio de las actividades del proyecto	Fase de abandono de la planta (final de la vida útil)

Número de medida	Actividad-acción (a provocar el impacto) (1)	Factor Ambiental (A ser impactado) (2)	Impacto Ambiental (3)	Marco legal atinente (4)	Medida (s) ambiental (es) (5)	Responsable (es) Ejecución (6)	Objetivos Ambientales (síntesis compromiso ambiental) (7)	* Costo estimado (8) (Miles US\$)	Indicadores de Desempeño del Monitoreo - Responsable (9)	Momento de Inicio (10)	Momento de conclusión (11)
MFPGB 16	Fase de construcción y operación. Número de acción (es) de la matriz causa - efecto: 12, 20.	Agua superficial	Reducción de la calidad del agua por contaminación generada por residuos sólidos	Ley 7554 - Ley Orgánica del Ambiente (art. 59, 60, 67, 64)	<p>1) Debe establecerse un programa para el manejo de residuos.</p> <p>2) Los residuos sólidos que se generen en lo posible, deben pasar un proceso de separación, recuperación, clasificación para reciclaje y tratamiento de todo lo que no sea reciclable o recuperable.</p> <p>3) Todos los residuos sólidos no ordinarios (residuos principalmente domiciliarios) que se generen, deben pasar un proceso de separación, recuperación, clasificación para reciclaje y tratamiento de todo lo que no sea reciclable o recuperable.</p> <p>4) No podrán manejarse residuos en fosas o sistemas que no estén debidamente ajustados a los lineamientos emitidos por el Ministerio de Salud.</p> <p>5) Los residuos peligrosos, tales como baterías, productos químicos, fluorescentes, etc. No podrán disponerse en el proyecto, deberán ser colocados en recipientes sellados, y enviados a co-procesamiento.</p>	<p>Director del Proyecto - Director del CS Recursos Geotérmicos – Director del Centro de Generación (equipo de gestión ambiental – del proyecto - del campo geotérmico – de la planta)</p>	Prever la contaminación de las aguas debido a los desechos sólidos generados.	Costo incluido en el presupuesto de construcción y operación del proyecto	<p>Se debe elaborar informes de seguimiento trimestrales que incluyan: Medida 1: Programa de manejo de residuos aprobado por la Dirección del Proyecto. Para cada una de las etapas (Construcción, manejo del campo y producción) deberá existir un plan específico.</p> <p>Medida 2: número total de colaboradores / número de colaboradores capacitados Estas capacitaciones deberán renovarse de forma anual</p> <p>Medida 3: cantidades de residuos generados / cantidades de residuos reusados, recuperados o reciclado. Debe llevarse un registro de todos los materiales manejados y registros fotográficos del proceso.</p> <p>Medida 4: Documento donde se verifica el cumplimiento de las directrices emitidas por el Ministerio de Salud para el sistema de tratamiento.</p> <p>Medida 5: kg de desechos generados / kg de desechos co-procesados. Deberá llevarse un registro detallado de los desechos generados, registros fotográficos de la forma en cómo son almacenados y los certificados de su co-procesamiento.</p>	Inicio de las actividades del proyecto	Fase de abandono de la planta (final de la vida útil)

Número de medida	Actividad-acción (a provocar el impacto) (1)	Factor Ambiental (A ser impactado) (2)	Impacto Ambiental (3)	Marco legal atinente (4)	Medida (s) ambiental (es) (5)	Responsable (es) Ejecución (6)	Objetivos Ambientales (síntesis compromiso ambiental) (7)	* Costo estimado (8) (Miles US\$)	Indicadores de Desempeño del Monitoreo - Responsable (9)	Momento de Inicio (10)	Momento de conclusión (11)
MFPGB 17	Fase de Operación. Numero de acción 8, 17, 18	Agua superficial	Contaminación del agua con sustancias químicas durante mantenimientos de la planta.	Residuos SLTP: Ley Orgánica del Ambiente Ley para la Gestión Integral de Residuos Reglamento de Higiene Industrial Reglamento para el Manejo de Desechos Peligrosos Industriales Reglamento sobre la Gestión de los Desechos Infecto-Contagiosos Reglamento para la utilización de Combustibles Alternos en los Hornos Cementeros Reglamento para la Gestión Integral de los Residuos Electrónicos Residuos SO: Ley Orgánica del Ambiente Código Municipal Reglamento de Higiene Industrial Obligación Instituciones del Sector Público de Recolectar y Reciclar Papel Reglamento sobre Llantas de Desecho Reglamento de Centros de Recuperación de Residuos Valorizables Reglamento sobre el Manejo de Residuos Sólidos Ordinarios	1) Contar con un procedimiento de manejo de hidrocarburos .Implementar el manejo integrado de residuos PE-80-IT-92-006. Para el manejo de sustancias peligrosas PE-80-IT-81-001 y aguas residuales PE-10-IT-92-012. Se llevan registros y se utilizan convenios de tal forma que se tenga un mayor control de los residuos que se generan en esta etapa.	Director del Centro de Generación (equipo de gestión ambiental de la planta)	Garantizar el manejo y la disposición final adecuada de los residuos que se generan en la operación. Establecer las prácticas de reducción, reuso y reciclaje de residuos. Garantizar mediante monitoreos que las aguas residuales se mantengan dentro de los parámetros permitidos por la normativa nacional.	Costo incluido en el presupuesto de construcción y operación del proyecto	Mantener en los centros de transferencia de residuos una bitácora donde se registren cantidades, pesos, tipos, y destino de los residuos producidos en el centro de Producción. Mantener hojas de despacho de los residuos para su disposición final, solicitar certificado de disposición. Seguir las Instrucciones técnicas establecidos en la UEN Producción bajo la norma ISO 14001:2004. Para las aguas residuales monitorear el agua vertida después de que ha recibido un uso ordinario o especial. los parámetros son: pH, temperatura, sólidos suspendidos, grasas y aceites, demanda bioquímica de oxígeno, sustancias activas al azul metileno, sólidos sedimentales, demanda química de oxígeno, con una periodicidad de muestreo para caudales menores o iguales a 100 m ³ /día semestralmente y para caudales mayores a 100m ³ /día trimestralmente. Número de contingencias atendidas / contingencias presentadas	Durante toda la Etapa operativa	Fase de abandono de la planta (final de la vida útil)

Número de medida	Actividad-acción (a provocar el impacto) (1)	Factor Ambiental (A ser impactado) (2)	Impacto Ambiental (3)	Marco legal atinente (4)	Medida (s) ambiental (es) (5)	Responsable (es) Ejecución (6)	Objetivos Ambientales (síntesis compromiso ambiental) (7)	* Costo estimado (8) (Miles US\$)	Indicadores de Desempeño del Monitoreo - Responsable (9)	Momento de Inicio (10)	Momento de conclusión (11)
MFPGB 18	Fase de operación. Número de acción de la matriz causa-efecto: 15.	Nivel de Corrosión	Aumento de la pérdida del metal expuesto al ambiente debido a la corrosión.	Decreto Ejecutivo 32079-MINAE 2004 "Código de Buenas Prácticas Ambientales. Decreto 26042-S-MINAE	1) Diseño y operación de un programa de monitoreo de la corrosión atmosférica antes de inicio de las obras y durante (al menos por cinco años) de la fase operación, que permita conocer los niveles de corrosión atmosférica para poder medir el cambio generado por la fase de operación. Utilización de materiales o pinturas anticorrosivas para la protección de las diferentes estructuras metálicas.	Director del CS Investigación y Desarrollo (I+D) (Apoyo el Centro de Investigación en Corrosión) Director del CS Recursos Geotérmicos – (equipo de gestión ambiental del campo geotérmico	Determinar si la velocidad de corrosión natural, resulta alterada por efecto resultante de las labores diarias de la fase de operación en el área de proyecto. Implementar medidas para disminuir el efecto de la corrosión sobre las estructuras metálicas	130	Informe anual de resultados de clasificación de los niveles de corrosión atmosférica: De acuerdo a los análisis de diferentes parámetros se establece la clasificación de la atmosfera respecto a su agresividad corrosiva. Numero de estructuras metálicas tratadas para protegerlas de la corrosión / estructuras metálicas totales	Un año antes del inicio de las obras del PG Borinquen.	Cinco años después de inicio de la fase de operación.
MFPGB 19	Fase de Operación. Numero de acción 18	Nivel de Corrosión	Corrosión presente en los equipos de casa de máquinas por fugas de gases en los equipos	Lineamientos ambientales del Sector Electricidad, 24-00-082-2002 y 2013,	1) Utilización de materiales o pinturas anticorrosivas para la protección de las diferentes estructuras metálicas.	Director del Centro de Generación (equipo de gestión ambiental de la planta)	Reducir la presencia de corrosión en los equipos.	Costo incluido en el presupuesto de construcción y operación del proyecto	Número de equipos tratados contra la corrosión / número de equipos totales –bitácora del mantenimiento de equipos electromecánicos.	Inicio de la etapa operativa de la planta	Fase de abandono de la planta (final de la vida útil)
MFPGB 20	Fase de operación. Número de acción (es) de la matriz causa-efecto: 13 y 16.	Medio Físico, procesos, sismicidad	Generación de sismicidad inducida	Lineamientos ambientales del Sector Electricidad, 24-00-082-2002 y 2013,	1) Operación de red sismológica de monitoreo	Director CS Exploración Profunda - Director del CS Recursos Geotérmicos – (equipo de gestión ambiental del campo geotérmico)	Caracterizar y ubicar una posible sismicidad inducida debido a los procesos de operación geotérmica.	100	Informe trimestral de las estadísticas de los sismos generados en un radio de 10 km alrededor del proyecto.	Un año antes del inicio de las obras del PG Borinquen.	Dos años después del fin de la fase de operación del PG Borinquen

Número de medida	Actividad-acción (a provocar el impacto) (1)	Factor Ambiental (A ser impactado) (2)	Impacto Ambiental (3)	Marco legal atinente (4)	Medida (s) ambiental (es) (5)	Responsable (es) Ejecución (6)	Objetivos Ambientales (síntesis compromiso ambiental) (7)	* Costo estimado (8) (Miles US\$)	Indicadores de Desempeño del Monitoreo - Responsable (9)	Momento de Inicio (10)	Momento de conclusión (11)
MFPGB 21	Movimientos de tierra. Número de acción (es) de la matriz causa-efecto: 1B, 1C, 1D, 1E. Fase de Construcción. Número de acción (es) de la matriz causa- efecto: 2	Relieve (Geomorfología)	Degradación de la formas del relieve.	Lineamientos ambientales del Sector Electricidad, 24-00-082-2002 y 2013,	<p>1) Planificar Diseño de excavaciones y movimientos con el objetivo de impactar la menor área posible.</p> <p>2) Definir las medidas para la restauración del relieve y estabilización del relieve impactado (conformación del terreno, descompactación, obras de manejo de aguas de tierra entre otras medidas, además se deberá implementar el protocolo de revegetación de las áreas alteradas.</p> <p>3) Los efectos por la construcción de las escombreras, se deberá implementar el protocolo de revegetación de las mismas, el cual es un procedimiento ya establecido a nivel de proyectos constructivos. Para mayor detalle referirse a la Sección 5.1.4 de este documento.</p>	Director del Proyecto - Director del CS Recursos Geotérmicos – (equipo de gestión ambiental del Proyecto – del Campo Geotérmico).	Resarcir las alteraciones de las formas de relieve en el AP como consecuencia de las acciones de movimientos de tierra asociadas a la construcción del proyecto.	Costo incluido en el presupuesto de construcción del proyecto	Diseño y ejecución de un plan de estabilización o protocolo revegetación para la restauración estabilización del relieve impactado – Sitios con relieves sujetos a medidas de estabilización y revegetación / área total impactado. Llevar bitácora de obra con el detalle de los procesos de estabilización aplicados.	Inicio de las actividades del proyecto	Fase de abandono de la planta (final de la vida útil)
MFPGB 22	Movimientos de tierra. Número de acción (es) de la matriz causa-efecto: 1B, 1C, 1D, 1E, 1G Fase de Construcción. Número de acción (es) de la matriz causa- efecto: 2, 3.	Relieve (Geomorfología)	Aumento de los procesos erosivos y sedimentación en el AP.	Lineamientos ambientales del Sector Electricidad, 24-00-082-2002 y 2013, Ley de uso, manejo y conservación de suelos, No7779	<p>1) Control de los procesos erosivos a nivel de los sitios donde se realicen cortes de terreno y se conformen taludes, utilizando técnicas de colocación de mantos temporales a base de fibras naturales que permitan la recuperación de la cubierta vegetal. Se deberá utilizar geomantas o geotextiles que protejan los apilamientos de materiales temporales de la erosión por escorrentía superficial. Esto último no cubre los sitios de escombrera para ellos se debe seguir lo indicado en la Sección 4.5.4.2 y Anexo 4.5.2 de este EsIA. Para el control de la sedimentación en sitios de obras se deberá colocar barreras de retención de sedimentos, construir canalizadores de las aguas de escorrentía superficial en los sitios de obra que sean necesario, así como sedimentadores. En los sectores donde se conformen las escombreras se deberá seguir el protocolo constructivo establecido en cuanto a tipo, dimensiones de las obras civiles requeridas. . Para mayor detalle referirse a la Sección 5.1.4</p>	Director del Proyecto - Director del CS Recursos Geotérmicos – (equipo de gestión ambiental del Proyecto – del Campo Geotérmico).	Controlar la generación de procesos erosivos y de sedimentación en área de proyecto AP del PG Borinquen.	Costo incluido en el presupuesto de construcción del proyecto	Informe ambientales, bitácoras de obra con el detalle de las obras civiles desarrolladas para el control de la erosión y sedimentación en cada frente de obra. Frecuencia de monitoreo durante los periodos de excavación o remoción de tierra: semanal, realización visitas para verificar cumplimiento de las acciones de la medida. Llevar un registro fotográfico en cada frente de obra	Inicio de las obras (No más de 15 días después de iniciados los procesos de movimientos de tierra)	Fase de abandono de la planta (final de la vida útil)

Número de medida	Actividad-acción (a provocar el impacto) (1)	Factor Ambiental (A ser impactado) (2)	Impacto Ambiental (3)	Marco legal atinente (4)	Medida (s) ambiental (es) (5)	Responsable (es) Ejecución (6)	Objetivos Ambientales (síntesis compromiso ambiental) (7)	* Costo estimado (8) (Miles US\$)	Indicadores de Desempeño del Monitoreo - Responsable (9)	Momento de Inicio (10)	Momento de conclusión (11)
MFPGB 23	Fase movimientos de tierra. Número de acción (es) de la matriz causa-efecto: 1A, 1B, 1C, 1D, 1E, 1F, 1G. Fase de operación. Número de acción (es) de la matriz causa-efecto: 5, 6, 7, 8, 10, 11.	Suelos	Remoción y alteración de horizontes edáficos, destrucción de la estructura, compactación, aumento de la densidad aparente, disminución de la conductividad hidráulica y modificación de la capacidad de infiltración de agua a través del suelo.	Ley 7779: Ley de Uso, Manejo y Conservación de Suelos. Reglamento a la Ley de Uso, Manejo y Conservación de suelo, y su reglamento Decreto 29375 MAG-MINAE-S-HACIENDA-MOPT.	<p>1) Gestionar el manejo y conservación de suelos según la legislación vigente con estrategias de conservación del suelo. La remoción de cobertura vegetal debe ser únicamente en sitios estrictamente necesarios.</p> <p>2) La remoción de la capa de suelo orgánico, debe ser realizada de manera en que se procure no contaminar ese suelo con materiales que tengan una composición diferente y se encuentren en capas inferiores del terreno. Las excavaciones deben limitarse al área estrictamente necesaria y con planificación para un mínimo efecto ambiental. Los movimientos de tierra deben hacerse de forma ordenada y con manejo de aguas, evitando que el suelo suelto se deslice ocasionando problemas de erosión con alteración a otros ecosistemas. La capa superior de suelo (Horizonte A) debe apártese para utilizarla posteriormente en revegetación, mejoramiento paisajístico, para estabilización y revegetación de taludes, riberas, cortes y zonas verdes, mejorar el paisaje o para mantener el crecimiento de la vegetación y controlar la erosión. En los accesos se debe dar prioridad a trochas y caminos existentes. Los sitios de acopio de suelo deben estar en área con pendiente menor a 15% y se le debe proteger del efecto erosivo del agua o el viento. El traslado de suelo a escombreras se realizara en vagonetas o camiones con lona. En taludes se debe determinar la estabilidad de la ladera. Para mayor detalle referirse a la Sección 5.1.5 de este documento.</p>	Director del Proyecto - Director del CS Recursos Geotérmicos – (equipo de gestión ambiental del Proyecto – del Campo Geotérmico).	Impulsar la conservación de los suelos de forma integrada a los demás recursos naturales.	Costo incluido en el presupuesto de construcción del proyecto	<p>Informe de prácticas físicas y agronómicas para el manejo y conservación de suelos y aguas en el AP.</p> <ul style="list-style-type: none"> Informe sobre manejo de la escorrentía superficial. Informe sobre método de manutención de la capa órgano-mineral Informe sobre las labores para aumentar la cobertura vegetal en sitios en los que el suelo ha sido desprovisto de la cobertura vegetal. El informe se hace semestralmente y durante la fase de construcción. Planos de diseño de las obras constructivas: excavaciones, rellenos, caminos, infraestructura, escombreras; deberán incluirse y detallarse los manejos de aguas y de suelos para la prevención de la pérdida de suelo por erosión, así como las obras de estabilización y recuperación ambiental mediante revegetación de los sitios afectados por la actividad constructiva, dichas obras deberán aparecer localizadas dentro del plano constructivo. <p>El monitoreo quinquenales de la química del suelo en el AP durante los primeros 10 años de la fase de operación del proyecto</p>	Al inicio de la obras del PG Borinquen.	Fase de abandono de la planta (final de la vida útil)

Número de medida	Actividad-acción (a provocar el impacto) (1)	Factor Ambiental (A ser impactado) (2)	Impacto Ambiental (3)	Marco legal atinente (4)	Medida (s) ambiental (es) (5)	Responsable (es) Ejecución (6)	Objetivos Ambientales (síntesis compromiso ambiental) (7)	* Costo estimado (8) (Miles US\$)	Indicadores de Desempeño del Monitoreo - Responsable (9)	Momento de Inicio (10)	Momento de conclusión (11)
MFPGB 24	Fase de operación. Número de acción (es) de la matriz causa-efecto: 14, 15, 18, 20.	Suelos	Contaminación de suelos por vertidos de sustancias peligrosas, residuos sólidos urbanos o de construcción y por contaminación atmosférica con gases que caen sobre el suelo a través de la lluvia, residuos constructivos como cementos, metales, textiles y por residuos urbanos como desechos alimenticios, vidrio, plástico, pinturas, materiales contaminados con sustancias peligrosas, etc.	Ley de Uso, Manejo y Conservación de Suelos, No 7779 y su reglamento, Ley para la Gestión Integral de Residuos, No.8839 y su reglamento DE 37567-S-MINAET-H, Lineamientos ambientales del Sector Electricidad, 24-00-082-2002 y 2013	Uso de protocolos, emitidos por el Sistema Integral de Manejo de Residuos (SIGIR) de la UEN PySA, para el manejo de residuos peligrosos, residuos de la construcción, residuos orgánicos y otros generados por la industria geotérmica, bitácoras e informes relacionados con inspecciones visuales del SIGIR. Diseño de medidas preventivas de tipo constructivo para reducir vertidos líquidos a los suelos. Detalle de focos de contaminación, identificando las sustancias contaminantes de uso en la industria geotérmica. Monitoreo de gases producidos por la industria geotérmica. Un monitoreo del pH, de la fertilidad del suelo y de elementos químicos asociados a un derrame con sustancias peligrosas (un año antes de la entrada de operación y otro cinco años después). Diseño de planos constructivos de obras necesarias para el almacenaje y manipulación de sustancias peligrosas. Construcción de las obras para el almacenaje y manipulación de sustancias y residuos peligrosos, con base a los requerimientos legales. Gestión adecuada de residuos sólidos urbanos y especiales del proyecto. Bitácoras e informes relacionados con inspecciones del SIGIR. No se permitirá enterrar ningún desecho sólido urbano, especial, del proceso constructivo u otro residuo que pueda afectar las condiciones del entorno y del suelo. Se deberá efectuar un muestro de suelo de manera aleatoria dentro el AP para aplicarle un análisis completo un año antes de la entrada de operación de la planta y cinco años después de su entrada en operación Para mayor detalle referirse a la Sección 5.1.5 de este documento.	Director del Proyecto - Director del CS Recursos Geotérmicos – (equipo de gestión ambiental del Proyecto – del Campo Geotérmico).	Proteger la calidad de los suelos para prevenir daños a otros ecosistemas.	Costo incluido en el presupuesto de construcción y operación del proyecto	<p>Informe y bitácora sobre manejo de residuos sólidos y contaminación de suelo por el personal del SIGIR de la UEN PySA en manejo de residuos de la industria geotérmica. Frecuencia de monitoreo: Una vez al mes.</p> <ul style="list-style-type: none"> Informe en bitácora sobre inspecciones realizadas por el SIGIR indicando manejo de residuos urbanos, de construcción y peligrosos. Frecuencia de monitoreo: Mensual. Los sitios para almacenaje de sustancias peligrosas, deberán incluir y detallar planos para tal efecto. Los sitios deberán aparecer en los planos constructivos. Informe y bitácora sobre control, limpieza y monitoreo de derrames Las obras deberá coordinar protocolos del SIGIR para atención de derrames, así como depósitos rotulados para el acopio de residuos Peligrosos y. Frecuencia de monitoreo: mensual. Seguimiento a propiedades químicas del suelo. El monitoreo del pH y fertilidad del suelo se realizara un muestreo un año antes y otro muestreo cinco años después de la entrada en operación de la planta en sitios seleccionados y previamente georeferenciados del AP. En relación con un eventual derrame con sustancias peligrosas sobre el suelo, hay que recurrir a sistemas de remediación para aislar y prever que la sustancia peligrosa no se extienda a otros ecosistemas. 	Inicio de obras de construcción e ingreso de maquinaria al área de proyecto, PG Borinquen.	Fin de la fase de operación del PG Borinquen
Costo								230			

Número de medida	Actividad-acción (a provocar el impacto) (1)	Factor Ambiental (A ser impactado) (2)	Impacto Ambiental (3)	Marco legal atinente (4)	Medida (s) ambiental (es) (5)	Responsable (es) Ejecución (6)	Objetivos Ambientales (síntesis compromiso ambiental) (7)	* Costo estimado (8) (Miles US\$)	Indicadores de Desempeño del Monitoreo - Responsable (9)	Momento de Inicio (10)	Momento de conclusión (11)
FACTOR BIOLÓGICO											
MBPGB 01	Fase constructiva: Acciones de la matriz causa-efecto 1A y 7. Fase operativa acción 17.	Flora: Bosque maduro y bosque secundario	Reducción de la cobertura de bosque maduro y bosque secundario.	Ley forestal N° 7575, y su Reglamento DE N° 25721, Ley de Conservación de la Vida Silvestre N° 7317 y su Reglamento DE N° 32633. Ley de Biodiversidad N° 7788 y su Reglamento DE N° 34433.	<p>1. Trazado de rutas de tuberías y trochas de acceso para excavación y montaje, hasta donde sea posible no cortar árboles gruesos de diámetro a la altura del pecho (DAP) mayor o igual a 40 cm, particularmente de especies de mayor importancia ecológica (Ver Cuadro 5.2.1).</p> <p>2. Brindar capacitación y emplear personal calificado y técnicas de tala dirigida, además realizar el arrastre de trozas con cable o aserrar in situ para reducir daños al ecosistema.</p> <p>3. Con el objeto de reducir el área de bosque a cortar, evaluar alternativas en cuanto, técnicas, equipo y maquinaria para reducir el impacto en las labores de excavación, movimientos de escombros, materiales y estructuras y montaje de la tubería y alcantarillado.</p> <p>4. Elaboración y ejecución de plan de manejo de flora del área boscosa a intervenir y programa de seguimiento y auditoría para cada obra, con el objeto de comprobar el cumplimiento y desempeño de las medidas ambientales.</p> <p>5. Delimitar en el campo las áreas a intervenir y marcar los árboles a cortar (enumerados en el tronco y tocón).</p> <p>6. Realizar inventarios de flora, particularmente flora menor y arbórea con poblaciones reducidas, amenazada y en peligro de extinción del área boscosa del AP a intervenir, detallando abundancia y preferencia de hábitat por especie.</p> <p>7. Elaboración de plan de rescate y reubicación de flora en zonas cercanas de bosques intervenidos o secundarios, considerando el status de protección, la abundancia y preferencia de hábitat por especie.</p>	Director del Proyecto - Director del CS Recursos Geotérmicos – (equipo de gestión ambiental del Proyecto – del Campo Geotérmico).	Cortar únicamente el área boscosa necesaria para cada obra, evitando dañar la vegetación circundante. Utilizar maquinaria, equipo y técnicas constructivas orientadas a causar el mínimo impacto al ecosistema. En el caso de tuberías ajustar la ruta para reducir cortar árboles gruesos de alta importancia ecológica, prioritariamente especies con poblaciones reducidas, amenazadas y/o en peligro de extinción. Rescatar y reubicar la flora menor y reproducir flora arbórea con poblaciones reducidas, amenazadas y/o en peligro de extinción. El costo de implementación de esta medida estará incorporado en presupuesto constructivo (planilla del proyecto)	Costo incluido en el presupuesto de construcción y operación del campo geotérmico del proyecto	<p>1. Mapas con la ubicación y dimensiones de las rutas de la tubería y las trochas de acceso para la construcción, incluyendo los árboles a cortar enumerados, los cuales deben utilizar y acatar el personal de campo, los supervisores y encargados de obra, (disponibles tres meses previo al inicio de las labores).</p> <p>2. Manuales de campo y capacitaciones al personal a cargo de la tala, troceo, aserrío, acopio y secado de madera, al igual que del trazado y construcción de las rutas de tuberías y trochas de acceso y asimismo al personal encargado de las excavaciones, movimientos de tierra y materiales y montaje de la tubería, (disponibles tres meses previo al inicio de las labores). Listas de asistencia firmadas y registro de evaluaciones del aprendizaje.</p> <p>3. Informes de ajustes al método constructivo, maquinaria y equipo para minimizar el impacto, el área de bosque y árboles gruesos a cortar, (disponibles al menos 1 año previo al inicio de las obras).</p> <p>4. Plan de manejo de flora del área boscosa a intervenir y programa de seguimiento por obra (disponibles tres meses previo al inicio de las labores), informes mensuales y bitácoras de seguimiento a emplear por el personal de gestión ambiental, que deben firmar los encargados de obra quienes asumen el compromiso del cumplimiento de las indicaciones consignadas.</p> <p>5. Áreas boscosas a intervenir delimitadas y árboles a cortar marcados (enumerados en el tronco y el tocón).</p> <p>6. Inventario de flora con poblaciones reducidas, amenazada y en peligro de extinción en área boscosa del AP a intervenir, detallando la abundancia y la preferencia de hábitat por especie, (disponible al menos 1 año previo al inicio de las labores).</p> <p>7. Plan de rescate y mapas con información topográfica y preferencia de hábitat por especie (disponible 1 año previo al inicio de las labores), informes y bitácoras de seguimiento con mapas de reubicación, detallando la cantidad, distribución y ubicación de los individuos por especie rescatada. Informes trimestrales de los resultados de la sobrevivencia, desarrollo y adaptación de las plantas rescatadas.</p>	Los indicadores 3, 6 y 7 en el caso del plan de rescate de flora 1 año previo a las labores. Los indicadores 1, 2, 4 y 5, tres meses antes del inicio de las labores.	3 meses antes de las labores constructivas deben estar listos todos los indicadores, excepto los informes mensuales, bitácoras y mapas de seguimiento del rescate de flora, los cuales se prolongan hasta la fase operativa y finalizan al cierre de la planta.

Número de medida	Actividad-acción (a provocar el impacto) (1)	Factor Ambiental (A ser impactado) (2)	Impacto Ambiental (3)	Marco legal atinente (4)	Medida (s) ambiental (es) (5)	Responsable (es) Ejecución (6)	Objetivos Ambientales (síntesis compromiso ambiental) (7)	* Costo estimado (8) (Miles US\$)	Indicadores de Desempeño del Monitoreo - Responsable (9)	Momento de Inicio (10)	Momento de conclusión (11)
MBPGB 02	Fase constructiva: Acciones de la matriz causa-efecto 1A, 2, 3 y 7. Fase operativa acción 17.	Flora: Bosque maduro y bosque secundario	Reducción de la cobertura de bosque maduro y bosque secundario. Alteración de procesos fisiológicos y reproductivos de flora en bosque maduro y secundario por acumulación de polvo sobre el follaje, flores y frutos.	Ley forestal N° 7575, su reglamento Decreto Ejecutivo N° 25721 y sus reformas. Ley de Conservación de la Vida Silvestre N° 7317 y su reglamento Decreto Ejecutivo N° 26435. Ley de Biodiversidad N° 7888 y su reglamento Decreto Ejecutivo N° 34433.	<p>1. Elaboración de planes del acondicionamiento final de las escombreras, contemplando conformación, confección de obras de manejo de escorrentía y control de erosión, descompactación del terreno, colocación de capa superior de suelo orgánico de al menos 30 cm de grosor y reforestación.</p> <p>2. Elaboración de planes de reforestación de las escombreras asegurando la conectividad de los sectores aledaños de bosque maduro y secundario, el diseño de plantación deberá ser una mezcla de al menos 8 especies arbóreas de rápido crecimiento, para mayor detalle referirse a la Sección 5.2.8., y al Anexo No. 6.4.1 (Medidas complementarias en flora)</p> <p>3. Elaboración de planes y mapas de reforestación en zonas de protección de ríos y quebradas, mediante plantaciones mixtas y/o enriquecimiento.</p> <p>4. Elaboración de plan de selección de plantas y árboles padre para recolección de semillas y/o plántulas de las especies arbóreas y arbustivas de la zona a utilizar en las plantaciones y pantallas vegetales.</p> <p>5. Establecimiento de un vivero de rescate de plantas para la reforestación durante la fase de Construcción, en la fase de Producción se utilizarán los viveros existentes del ICE en la zona</p> <p>6. Elaboración de planes de establecimiento y manejo de pantallas vegetales para enmascaramiento de obras, en las de mayor altura como casas de máquinas y subestación se deberán utilizar franjas perimetrales de al menos 50 metros de ancho, con un diseño de plantación mixta de 6 o más especies rápidas, no caducifolias de varias alturas. Para tuberías, plataformas de perforación y estaciones separadoras, las pantallas deberán tener un ancho mínimo de 12 m con al menos 4 especies rápidas, no caducifolias, con copas anchas de follaje denso. Para mayor detalle del diseño y composición florística referirse a la Sección 5.2.8 de este estudio. En el tanto que las tierras sean de propiedad del ICE</p> <p>7. Elaboración y ejecución de planes de manejo silvicultura de la reforestación en las escombreras, corredores biológicos y pantallas vegetales, detallando control de malezas, plagas y enfermedades, fertilización, podas y raleos.</p> <p>8. Elaboración de programas de seguimiento de la reforestación en las escombreras, corredores biológicos y pantallas vegetales, para corroborar el cumplimiento y la efectividad de estas medidas.</p>	Director del Proyecto - Director del CS Recursos Geotérmicos – (equipo de gestión ambiental del Proyecto – del Campo Geotérmico).	Compensar el área de bosque maduro y secundario cortado mediante la reforestación de las áreas de potreros ocupadas temporalmente por escombreras, al igual que la restauración de sitios deforestados en las zonas de protección de ríos y quebradas, para el establecimiento de corredores biológicos y mejorar la conectividad de bosques. Adicionalmente se compensa el impacto por la alteración de procesos fisiológicos y reproductivos de flora en bosque maduro y secundario por acumulación de polvo sobre el follaje, flores y frutos, por el traslado y acopio de escombros y agregados y movimiento de maquinaria pesada.	250	<p>1. Planes de acondicionamiento final de las escombreras y planos detallando: actividades de descompactación, sitios de acopio de suelo orgánico y colocación de la capa superior, diseño y ubicación de obras de manejo de escorrentía y control de erosión (Disponibles 1 año previo al inicio de las labores).</p> <p>2. Planes, mapas y programación de la reforestación de escombreras detallando diseño de plantación mixta, composición florística y manejo silvicultura (Disponibles 1 año previo al inicio de las labores).</p> <p>3. Planes de reforestación y mapas para establecimiento de corredores biológicos mediante plantaciones mixtas y/o enriquecimiento (Disponibles 1 año previo al inicio de las labores).</p> <p>4. Cantidad y ubicación de árboles padres de fenotipo superior y programación de recolección de semilla y/o plántulas (Disponibles 1 año previo al inicio de las labores).</p> <p>5. Diseño del vivero, programación de producción anual por especie (Disponibles 1 año previo al inicio de las labores) e informes mensuales de labores detallando tratamientos realizados e indicadores tales como registros de germinación, sobrevivencia, crecimiento y disponibilidad por especie, rendimientos de labores.</p> <p>6. Planes, mapas y programación del establecimiento y manejo de pantallas vegetales, detallando composición florística, diseño de plantación mixta y manejo silvicultural (Disponibles 1 año previo al inicio de las labores). Programa de seguimiento, informes y bitácoras de seguimiento con indicadores de cumplimiento y desempeño tales como porcentaje de sobrevivencia mayor o igual al 70%, incremento medio anual en altura de al menos 0.75 m para especies de crecimiento medio y 1 m para especies rápidas. (Disponibles tres meses previos al inicio de las labores).</p> <p>7. Plan de manejo silvicultural detallando el programa de control de malezas, plagas y enfermedades, fertilización, podas y raleos (Disponibles 1 año previo al inicio de las labores).</p> <p>8. Programa de seguimiento de la reforestación de escombreras, corredores biológicos y pantallas vegetales (Disponible tres meses previo al inicio de las labores). Informes y bitácoras de seguimiento con los siguientes indicadores: a) porcentaje de sobrevivencia mayor o igual al 70% con resiembra durante los primeros 2 meses, b) incremento medio anual en altura de al menos 0.75 m para especies de crecimiento medio y 1 m para especies rápidas, con mediciones cada 3 años. En el caso de la reforestación de escombreras y corredores biológicos el indicador de cumplimiento será área reforestada, los indicadores de la efectividad de la restauración ecológica y la conectividad de bosques serán: a) Cantidad y abundancia de especies colonizadoras, tanto heliofitas durables como esciófitas. (Ver Sección 5.2.8) b) Caracterización de la estructura vertical y composición florística por estrato.</p>	Todos los indicadores excepto el 8 deben estar disponibles 1 año antes del inicio de las obras. Para el seguimiento de la reforestación, durante los primeros años de establecimiento los informes serán anuales; para etapas posteriores del desarrollo deberán ser cada 5 años.	1 año antes de las labores constructivas deben estar listos todos los indicadores, excepto los informes mensuales, bitácoras y mapas de seguimiento, los cuales se prolongan hasta la fase operativa y finalizan al cierre de la planta.

Número de medida	Actividad-acción (a provocar el impacto) (1)	Factor Ambiental (A ser impactado) (2)	Impacto Ambiental (3)	Marco legal atinente (4)	Medida (s) ambiental (es) (5)	Responsable (es) Ejecución (6)	Objetivos Ambientales (síntesis compromiso ambiental) (7)	* Costo estimado (8) (Miles US\$)	Indicadores de Desempeño del Monitoreo - Responsable (9)	Momento de Inicio (10)	Momento de conclusión (11)
MBPGB 03	Fase constructiva: Acciones de la matriz causa-efecto 1A, 1B, 1C, 1D, 1E, 1F, 1G, 2, 3, 7 y 11. Fase operativa acción 17.	Flora: Pastizal arbolado	Reducción de la cobertura de pastizal arbolado y alteración de procesos fisiológicos y reproductivos de flora en pastizal debido a la acumulación de polvo sobre el follaje, flores y frutos.	Ley forestal N° 7575, su reglamento Decreto Ejecutivo N° 25721 y sus reformas.	1. Elaboración de planes de restauración de áreas afectadas por obras temporales, los cuales deben contemplar descompactación del terreno, colocación de una capa de suelo orgánico de 3 a 5 cm de grosor y revegetación del sitio. 2. Elaboración y operación de un programa de seguimiento para corroborar el cumplimiento y la efectividad de las medidas de control ambiental.	Director del Proyecto - Director del CS Recursos Geotérmicos – (equipo de gestión ambiental del Proyecto – del Campo Geotérmico)	Restaurar el área de pastizal arbolado eliminada por las obras temporales. Compensar el área de pastizal arbolado eliminada por obras permanentes y la alteración de procesos fisiológicos y reproductivos de flora en pastizal debido a la acumulación de polvo sobre el follaje, flores y frutos.	50	1. Planes y mapas de restauración de áreas afectadas por obras temporales, detallando programación de labores, maquinaria, equipo y técnicas para la descompactación del terreno, colocación de capa superior de suelo orgánico y revegetación (Disponibles tres meses previo al inicio de las labores). Registro de implementación del programa de seguimiento señalado en esta medida	6 meses antes del inicio de las labores	Un año después del fin de la fase de construcción
MBPGB 04	Fase movimientos de tierra. Número de acción (es) de la matriz causa-efecto: 1A, 1E, 1F, 1G, 1B, 1C, 1D, 2, 3, 5, 6, 7, 8, 10, 11. Fase de operación. Número de acción (es) de la matriz causa-efecto: 13.	Fauna acuática (Peces, crustáceos y macroinvertebrados)	Alteración del ciclo reproductivo y la sobrevivencia de la fauna acuática producido por la generación de lodos.	Decreto Ejecutivo 32079-MINAE 2004 "Código de Buenas Prácticas Ambientales. Decreto Ejecutivo 26042-S-MINAE	El diseño de las obras de construcción debe contemplar los elementos necesarios para la reducción de la carga de arrastre de sedimentos en los ríos y quebradas del AP, antes y durante la fase de construcción, que permita conocer las características y variaciones naturales de éstos indicadores en un contexto natural para poder medir el cambio generado por el impacto de las obras de construcción Montar un programa de reducción de la carga de arrastre de sedimentos en los ríos y quebradas del AP, previo y durante la fase de construcción. Diseñar planos constructivos de obras civiles (Sistemas de sedimentación) necesarios para reducir o disminuir la erosión y la carga de sedimentos que llega a los cuerpos de agua superficiales. Para mayor detalle referirse a la Sección 5.2.9.4 y Anexo 6.4.1 medidas complementarias en biología de este documento.	Director del Proyecto - Director del CS Recursos Geotérmicos – (equipo de gestión ambiental del Proyecto – del Campo Geotérmico)	Reducir el incremento en la concentración de sedimentos y la afectación de la fauna acuática existente en los ríos y quebradas del A, por efectos resultantes de las labores constructivas del proyecto.	190 (Los costos asociados a las obras civiles, no se incluyen en la implementación de esta medida, ellos serán contemplados en el presupuesto constructivo del proyecto. Solamente son presentados los costos correspondientes a los análisis biológicos, físico-químicos necesarios para cumplir la medida y su seguimiento.)	Informe periódico de resultados de Calidad del agua (fase de construcción mensual, operación trimestral) : Resultados del análisis fisicoquímico de las muestras y el resultado del análisis del índice BMWP modificado los cuales, deberán ajustarse a los límites establecidos dentro de la legislación ambiental vigente y no sobrepasar el valor máximo de la concentración máxima permisible (mg/l) de los parámetros: DBO5 ,OD, DQO, Sólidos sedimentables, sólidos suspendidos, sólidos disueltos, sólidos totales. En lo posible no sobrepasar los valores de sólidos en suspensión registrados en avenidas naturales de los ríos del sitio impactado por las obras dentro del AP. Frecuencia de monitoreo: el establecido por la legislación vigente y en cuanto a sedimentos, en lo posible realizar semanalmente observaciones de fácil medición de campo durante la fase de construcción y mensualmente los demás parámetros. Informe de Diseño de obras de retención de sedimentos: Dentro de los planos de diseño de las obras constructivas (excavaciones, rellenos, caminos, infraestructura, escombreras) deberán incluirse y detallarse los diseños de las obras de retención de sedimentos y prevención de la erosión, así como las obras de estabilización y recuperación ambiental de los sitios alterados por la actividad constructiva, dichas obras deberán aparecer localizadas dentro del plano constructivo.	Un año antes del inicio de las obras del PG Borinquen.	Un año después del fin de la fase de construcción del PG Borinquen

Número de medida	Actividad-acción (a provocar el impacto) (1)	Factor Ambiental (A ser impactado) (2)	Impacto Ambiental (3)	Marco legal atinente (4)	Medida (s) ambiental (es) (5)	Responsable (es) Ejecución (6)	Objetivos Ambientales (síntesis compromiso ambiental) (7)	* Costo estimado (8) (Miles US\$)	Indicadores de Desempeño del Monitoreo - Responsable (9)	Momento de Inicio (10)	Momento de conclusión (11)
MBPGB 05	Fase de construcción. Número de acción (es) de la matriz causa-efecto: 4, 12. Fase de operación. Número de acción (es) de la matriz causa-efecto: 9, 14, 15, 18.	Fauna acuática (Peces, crustáceos y macroinvert ebrados)	Alteración de la fauna acuática por contaminación de hidrocarburos y sustancias químicas peligrosas.	Ley Orgánica del Ambiente No. 7554, Ley de Aguas.	<p>1 Diseño y operación de un programa de monitoreo químico de las aguas de los ríos y quebradas del AP durante la fase de construcción, que permita detectar y prevenir afectaciones a la fauna por el uso de aguas jabonosas ,productos de limpieza e hidrocarburos</p> <p>2 Además implementar un programa de monitoreo visual que incluya plan de contingencia el cual detecte, prevenga y atienda eventuales derrames y malas prácticas en el manejo de sustancias químicas peligrosas e hidrocarburos. Así mismo contar con el Kit para la contención de derrames y programa de capacitación al personal sobre su uso</p> <p>3 Diseñar planos constructivos de obras civiles necesarias para el almacenaje y manipulación de hidrocarburos y sustancias peligrosas. Para mayor detalle referirse a la Sección 5. 2. 9. 4 y Anexo 6.4.1 (Medidas complementarias biología) de este documento.</p>	Director del Proyecto - Director del CS Recursos Geotérmicos – (equipo de gestión ambiental del Proyecto – del Campo Geotérmico)	Reducir la contaminación ocasionada por hidrocarburos y sustancias químicas peligrosas que afecten la fauna acuática existente en los ríos y quebradas del AP por efectos resultantes de las labores constructivas del proyecto.	25	<p>1 Informe de resultados de Calidad de agua: Resultados de los análisis fisicoquímicos (muestra de hidrocarburos los cuales deben de estar dentro de los límites establecidos por la legislación vigente)</p> <p>Frecuencia de monitoreo: Semestral fase de construcción, hidrocarburos cuando se detecte derrames o una posible contaminación. Informe o bitácora de inspecciones visuales: Resultado de las observaciones realizadas diariamente por todo el AP para detectar malas prácticas y derrames.</p> <p>Frecuencia de las inspecciones en los sitios de almacenamiento y manipulación de estas sustancias y áreas de trabajo: Diaria.</p> <p>Informe sobre diseño de sitios para almacenaje de hidrocarburos y sustancias tóxicas: Dentro de los planos de diseño de las obras constructivas (excavaciones , rellenos, caminos , infraestructura) deberán incluirse y detallarse los sitios y diseños de las obras para el almacenamiento adecuado de hidrocarburos (planche de cemento , techado y cercado con muro de retención , y canales perimetrales para la conducción de eventuales derrames a trampas de hidrocarburos, rotulación de equipo para dispensar hidrocarburos rotulación de sustancias mediante NFPA 704 etc.), dichos sitios deberán aparecer localizados dentro del plano constructivo.</p> <p>Informe o bitácora sobre monitoreo de control y limpieza de derrames: Dentro de las obras deberá existir protocolo para atención de derrames , equipo y materiales para atención de derrames (productos manufacturados para la absorción y retención de derrames) así como depósitos rotulados para el acopio de residuos de hidrocarburos y sustancias tóxicas</p> <p>Frecuencia de monitoreo: mensual. Los costos asociados a las obras civiles, no se incluyen en la implementación de esta medida, ellos serán contemplados en el presupuesto constructivo del proyecto. Solamente son presentados los costos correspondientes a los análisis físico-químicos necesarios para cumplir la medida y su seguimiento. Además debe de haber al menos dos personas por frente capacitados en contención de derrames.</p>	Inicio de obras de construcción e ingreso de maquinaria al área de proyecto, PG Borinquen.	Fin de la fase de construcción del PG Borinquen

Número de medida	Actividad-acción (a provocar el impacto) (1)	Factor Ambiental (A ser impactado) (2)	Impacto Ambiental (3)	Marco legal atinente (4)	Medida (s) ambiental (es) (5)	Responsable (es) Ejecución (6)	Objetivos Ambientales (síntesis compromiso ambiental) (7)	* Costo estimado (8) (Miles US\$)	Indicadores de Desempeño del Monitoreo - Responsable (9)	Momento de Inicio (10)	Momento de conclusión (11)
MBPGB 06	Fase movimientos de tierra. Número de acción (es) de la matriz causa-efecto: 1A, 1B, 1C, 1D, 1E, 1F, 1G. Fase de construcción. Número de acción de la matriz causa-efecto: 11.	Biología – Mamíferos	Alteración del hábitat de la fauna silvestre por eliminación de la cobertura vegetal	Ley Orgánica del Ambiente, N° 7554 Ley de Conservación de la Vida Silvestre, N° 7317 Ley de Biodiversidad, N° 7788 Ley Forestal, N° 7575 Reglamento a la Ley de conservación de la Vida Silvestre, DE N° 32633-MINAE Convención para la protección de la flora, de la fauna y de las bellezas escénicas naturales de los países de América, Ley N° 3763 Ley Convenio sobre diversidad biológica, Ley N° 7416 Lineamientos ambientales del Sector Electricidad, 24-00-082-2005 y 2013	Reforestación en áreas aledañas y diseño de conformación final de escombreras. La reforestación debe contemplar especies que se encuentran en el lugar antes de la intervención, para que las especies de fauna tengan acceso a los recursos necesarios para su adecuado desarrollo. Esta medida debe implementarse en las áreas aledañas a los sitios intervenidos, procurando conectividad con parches de vegetación adyacente. Se debe dar mantenimiento de las áreas reforestadas, para garantizar el desarrollo exitoso de los individuos plantados. Debe realizarse monitoreo mensual de mamíferos en las áreas intervenidas, para determinar tanto el impacto real, como la efectividad de la medida propuesta e implementar correcciones de ser necesario y se debe continuar el monitoreo durante una semana, cada seis meses, al menos 5 años después del inicio de la fase operativa del proyecto, cuando las áreas reforestadas hayan alcanzado cierta madurez.	Director del Proyecto - Director del CS Recursos Geotérmicos – (equipo de gestión ambiental del Proyecto – del Campo Geotérmico)	Compensar la eliminación de cobertura vegetal en áreas aledañas que no estarán sujetas a intervención por parte del proyecto, de forma que se garantice la disponibilidad de hábitats similares para las especies de mamíferos presentes en las áreas afectadas.	Costo incluido en el presupuesto de construcción y operación del campo geotérmico del proyecto	Registro fotográfico de los sitios reforestados, antes y después de la intervención y de la reforestación. Registros trimestrales de monitoreos para determinar presencia de las diversas especies de mamíferos en las diferentes etapas de desarrollo de los sitios reforestados.	Un año antes del inicio de la obras del PG Borinquen.	Debe continuar se el monitoreo de mamíferos durante una semana, cada seis meses, al menos 5 años después del inicio de la fase operativa del proyecto, cuando las áreas reforestadas hayan alcanzado cierta madurez.

Número de medida	Actividad-acción (a provocar el impacto) (1)	Factor Ambiental (A ser impactado) (2)	Impacto Ambiental (3)	Marco legal atinente (4)	Medida (s) ambiental (es) (5)	Responsable (es) Ejecución (6)	Objetivos Ambientales (síntesis compromiso ambiental) (7)	* Costo estimado (8) (Miles US\$)	Indicadores de Desempeño del Monitoreo - Responsable (9)	Momento de Inicio (10)	Momento de conclusión (11)
MBPGB 07	Fase de construcción. Número de acción (es) de la matriz causa-efecto: 2, 3 y 7. Fase de operación (mantenimiento). Número de acción de la matriz causa-efecto: 14 y 17.	Biología - Mamíferos	Riesgo de atropello y estrés de mamíferos que se trasladan por las vías de acceso de maquinaria pesada que transporta materiales hacia las escombreras y agregados. Interrupción de paso de grandes mamíferos y establecimiento de barrera permanente para paso de mamíferos debido a la presencia de tubería bifásica y tuberías del sistema de reinyección.	Ley Orgánica del Ambiente, N° 7554 Ley de Conservación de la Vida Silvestre, N° 7317, Ley de Biodiversidad, N° 7788 Reglamento a la Ley de conservación de la Vida Silvestre, DE N° 32633-MINAE Convención para la protección de la flora, de la fauna y de las bellezas escénicas naturales de los países de América, Ley N° 3763 Ley N° 7416, Lineamientos ambientales del Sector Electricidad, 24-00-082-2002	Determinar las rutas de paso de fauna en los caminos dentro del AP. Regular la velocidad de tránsito vehicular, colocando señalización vial y junto a éstos avisos de precaución que indican presencia de animales en la vía. Considerar las diferentes especies de fauna presentes en el AP para el Diseño y establecimiento de puentes y túneles de paso para la fauna (pasos aéreos como terrestres). Los pasos para fauna subterráneos serían tipo alcantarilla, dimensionadas según el tipo de fauna en los lugares que se identifiquen críticos, según lo permitan las condiciones topográficas Los puentes de paso aéreos se colocarían en los sitios que se consideren necesarios por el biólogo de planta dentro del bosque maduro en el sector de la plataforma 9 , a lo largo del sector de bosque que es intervenido por la tubería, las características de estos puentes, se establecen con base en experiencias exitosas documentadas por le Biól Michael Rodríguez R. (com. pers.), para el Proyecto Líneas de Transmisión del Atlántico y son las siguientes: - Longitud de cada puente 50 metros - Construido con: mecate sintético de 25 mm y 19 mm de diámetro, tubo de pvc, gazas de metal y manguera verde transparente de 31mm o más En el siguiente enlace, está disponible un video donde se detalla la elaboración, instalación y operación de dichos puentes: http://sabpysa01/boletinAmbiental/multimedia/puentesEcologicos.html , Adicionalmente por debajo de la tubería en la medida de lo posible debe quedar un espacio aproximado de 1,5 metros que facilite el paso de los mamíferos grandes. Esta elevación puede estar dada por la altura que alcanza la tubería al ser colocada sobre los bloques de concreto o bien por excavaciones bajo algunos tramos de la tubería. Bajo la premisa que la longitud de la tubería dentro del área de bosque maduro tendría una longitud aproximada de 1,5 km, se deberían instalar 8 puentes de paso para mamíferos arborícolas, con un costo unitario aproximado de \$358 USA cada uno (tipo de cambio 502¢/\$), lo cual tendría un costo estimado total de \$2 869 USA.	Director del Proyecto - Director del CS Recursos Geotérmicos – (equipo de gestión ambiental del Proyecto – del Campo Geotérmico)	Reducir la muerte de mamíferos silvestres por atropello a raíz del tránsito vehicular en general y de maquinaria pesada, así como el estrés y desplazamiento ocasionado por estos mismo factores.	10 Puentes de paso aéreos \$2640,39. Cámaras trampa \$6446	Presencia de rótulos restrictivos de velocidad para los vehículos y maquinaria en general por las vías de acceso a las áreas de proyecto. Mantener inspecciones en las vías, que cumplan la función de fiscalización de cumplimiento de las restricciones de velocidad por parte de los conductores Monitoreos semanales a través de la observación de campo por personal del área de biología y a través de la implementación de las medidas más adecuadas. Los monitoreos deben realizarse cada semana durante los tres primeros meses para verificar el uso que le dan los mamíferos (tarea previa a la ubicación de los puentes de paso para mamíferos.) Informe sobre especies de fauna presentes y rutas de paso utilizadas	Fase preconstru ctiva del proyecto, previo al ingreso vehículos y maquinaria al área de proyecto, PG Borinquen.	La fiscalización de la velocidad de tránsito por parte de personal de campo, al finalizar de la fase de construcción. Los puentes de paso y los rótulos de precaución deben quedar de forma permanente en el lugar.

Número de medida	Actividad-acción (a provocar el impacto) (1)	Factor Ambiental (A ser impactado) (2)	Impacto Ambiental (3)	Marco legal atinente (4)	Medida (s) ambiental (es) (5)	Responsable (es) Ejecución (6)	Objetivos Ambientales (síntesis compromiso ambiental) (7)	* Costo estimado (8) (Miles US\$)	Indicadores de Desempeño del Monitoreo - Responsable (9)	Momento de Inicio (10)	Momento de conclusión (11)
MBPGB 08	Fase de operación. Número de acción de la matriz causa-efecto: 12.	Biología - Mamíferos	Modificación de hábitos alimenticios de algunos mamíferos silvestres que se podrían ver atraídos hacia los sitios donde se disponen los desechos, también podría incrementarse la población de roedores (ratas) o especies plaga.	<p>Ley de Bienestar Animal, N° 7451</p> <p>Ley Orgánica del Ambiente, N° 7554</p> <p>Ley de Conservación de la Vida Silvestre, N° 7317</p> <p>Ley de Biodiversidad, N° 7788</p> <p>Ley Forestal, N° 7575</p> <p>Reglamento a la Ley de conservación de la Vida Silvestre, DE N° 32633-MINAE</p> <p>Convención para la protección de la flora, de la fauna y de las bellezas escénicas naturales de los países de América, Ley N° 3763</p> <p>Ley Convenio sobre diversidad biológica, Ley N° 7416</p> <p>Lineamientos ambientales del Sector Electricidad, 24-00-082-2005</p>	<p>Considerar desde el diseño, infraestructura con aislante de ruido.</p> <p>Durante la fase operativa y en la medida de lo posible en la fase constructiva instalar pantallas aislantes de ruido en los sitios que sean identificados por el biólogo de planta. Mediante el monitoreo de ruido en los sitios donde haya construcción infraestructura, pozos en operación y casas de máquinas</p> <p>La frecuencia del monitoreo de los niveles de ruido la definirá el biólogo de campo en acuerdo a las necesidades identificadas por éste</p> <p>Mantener los equipos (maquinaria) en óptimas condiciones para reducir los niveles sonoros, mantener los niveles de ruidos dentro los permitidos en el marco legal ,</p> <p>Debe verificarse que se cumpla con la legislación vigente.</p> <p>Establecer Plan de manejo de residuos sólidos ordinarios apegado a directrices del SIGIR</p> <p>El biólogo de planta deberá coordinar las acciones necesarias para la atención y tratamiento clínico para la fauna impactada en sitios de obras e implementar el tratamiento clínico básico a individuos rescatados que presente algún signo o síntoma de enfermedad, herida o que sean pichones, neonatos o crías. Aplicar protocolo de aspectos clínicos (en proceso de normalización</p>	<p>Director del Proyecto - Director del CS Recursos Geotérmicos – Director del Centro de Generación (equipo de gestión ambiental – del proyecto - del campo geotérmico – de la planta)</p>	<p>Reducir el estrés y desplazamiento de mamíferos silvestres a causa del ruido y actividad humana.</p>	<p>Costo incluido en el presupuesto de construcción y operación del campo geotérmico del proyecto</p>	<p>Contenedores de residuos en lugares cerrados. Registro de firmas de personal capacitado e informado del plan de manejo de residuos</p> <p>Presencia de rótulos informativos acerca de la prohibición de alimentar fauna silvestre.</p> <p>Registro de animales silvestres encontrados en el área del proyecto (AP) y atendidos por el personal a cargo</p> <p>Registro de cantidad y tipo de residuos sólidos ordinarios generados</p>	<p>Inicio de actividades de la fase constructiva del proyecto.</p>	<p>Cierre operativo del proyecto.</p>

Número de medida	Actividad-acción (a provocar el impacto) (1)	Factor Ambiental (A ser impactado) (2)	Impacto Ambiental (3)	Marco legal atinente (4)	Medida (s) ambiental (es) (5)	Responsable (es) Ejecución (6)	Objetivos Ambientales (síntesis compromiso ambiental) (7)	* Costo estimado (8) (Miles US\$)	Indicadores de Desempeño del Monitoreo - Responsable (9)	Momento de Inicio (10)	Momento de conclusión (11)
MBPGB 09	Fase de operación. Número de acción de la matriz causa-efecto: 15.	Biología - Mamíferos	Desplazamiento de mamíferos no tolerantes a emisión de gases (H ₂ S), en sitios donde antes no se presentaban estas emisiones	<p>Ley Orgánica del Ambiente, N° 7554 Ley de Conservación de la Vida Silvestre, N° 7317 Ley de Biodiversidad, N° 7788 Ley Forestal, N° 7575</p> <p>Reglamento a la Ley de conservación de la Vida Silvestre, DE N° 32633-MINAE Convención para la protección de la flora, de la fauna y de las bellezas escénicas naturales de los países de América, Ley N° 3763 Ley Convenio sobre diversidad biológica, Ley N° 7416 Lineamientos ambientales del Sector Electricidad, 24-00-082-2005 y 2013</p>	<p>Previo al inicio de la fase operativa se deben revegetar áreas aledañas al sitio de casa de máquinas-para que la fauna que requiera desplazarse, y que esta revegetación garantice la conectividad hacia otras áreas con cobertura vegetal.</p> <p>Realizar un monitoreo mensual durante un año previo a la entrada en operación de la planta, para recabar datos de diversidad y abundancia relativa de mamíferos en los alrededores.</p> <p>Realizar un monitoreo mensual (IDEM) durante un año posterior a la entrada de operación, a un año y cinco años después de la entrada en operación de las torres de enfriamiento, recabar datos de diversidad y abundancia relativa de mamíferos en los alrededores y determinar si sus poblaciones están siendo impactadas por las emisiones gaseosas y si hacen uso de las áreas de conectividad para desplazarse hacia otros sitios.</p>	Director del CS Recursos Geotérmicos – Director del Centro de Generación (equipo de gestión ambiental del campo geotérmico – de la planta)	Establecer conectividad de áreas con cobertura vegetal para que los mamíferos que se vean afectados por las emisiones gaseosas (H ₂ S), puedan trasladarse de forma segura hacia zonas donde no hay este tipo de emisiones.	Costo incluido en el presupuesto de construcción y operación del campo geotérmico y de la planta del proyecto	<p>Cobertura vegetal en las áreas aledañas al perímetro o cercado de las torres de enfriamiento que tengan conectividad con parches de bosque / Cobertura vegetal de área afectada por emisiones</p> <p>Registros de datos de monitoreos trimestrales de fauna antes y después de la operación de las torres de enfriamiento.</p>	Un año antes del Inicio de actividades de la fase constructiva del proyecto.	Durante la fase constructiva y operativa del proyecto.

Número de medida	Actividad-acción (a provocar el impacto) (1)	Factor Ambiental (A ser impactado) (2)	Impacto Ambiental (3)	Marco legal atinente (4)	Medida (s) ambiental (es) (5)	Responsable (es) Ejecución (6)	Objetivos Ambientales (síntesis compromiso ambiental) (7)	* Costo estimado (8) (Miles US\$)	Indicadores de Desempeño del Monitoreo - Responsable (9)	Momento de Inicio (10)	Momento de conclusión (11)
MBPGB 10	Fase de operación. Número de acción de la matriz causa-efecto: 19.	Biología - Mamíferos	Contaminación lumínica que afecta los ciclos biológicos de algunos mamíferos que habitan los alrededores del campo geotérmico.	<p>Ley Orgánica del Ambiente, N° 7554 Ley de Conservación de la Vida Silvestre, N° 7317</p> <p>Ley de Biodiversidad, N° 7788 Ley Forestal, N° 7575</p> <p>Reglamento a la Ley de conservación de la Vida Silvestre, DE N° 32633-MINAE Convención para la protección de la flora, de la fauna y de las bellezas escénicas naturales de los países de América, Ley N° 3763</p> <p>Ley Convenio sobre diversidad biológica, Ley N° 7416 Lineamientos ambientales del Sector Electricidad, 24-00-082-2002 y 2013</p>	<p>Instalación de luminarias de luz amarilla o la recomendada para disminuir la afectación a la fauna por contaminación lumínica, o luces de neón (por ser más opacas), los dispositivos de alumbrado (lámparas), deben estar diseñados de forma que la iluminación se dirija hacia el suelo y no hacia arriba ni hacia los lados, para reducir la influencia de la luz hacia áreas aledañas. Según estudio realizado en la ST Cahuita por Arias & Rodríguez (2010), para disminuir este impacto se recomienda el uso de cobertores grandes en forma de campana (produce menor iluminación hacia el ambiente y mejor iluminación hacia el suelo), es decir, dirigir la luz en forma vertical, enfocada hacia el suelo, colocada aproximadamente a 8,5 metros de altura (aro de iluminación aproximado de 33 metros). Instalar las luminarias estrictamente necesarias.</p> <p>Realizar monitoreo mensual durante un año previo a la instalación de luz artificial, para recabar datos de diversidad y abundancia relativa de mamíferos en los alrededores.</p> <p>Realizar monitoreo mensual durante un año posterior a la instalación de luz artificial, para recabar datos de diversidad y abundancia relativa de mamíferos en los alrededores y determinar si sus poblaciones están siendo impactadas por el tipo de iluminación que se está usando, de ser así, implementar medidas correctivas.</p>	<p>Director del CS Recursos Geotérmicos – Director del Centro de Generación (equipo de gestión ambiental del campo geotérmico – de la planta)</p>	Disminuir el impacto ocasionado a los mamíferos por la presencia de luz artificial en el área de proyecto.	Costo incluido en el presupuesto de construcción y operación del campo geotérmico y de la planta del proyecto	<p>Presencia de luminarias adecuadas según medida y diseño ambiental propuesta.</p> <p>Registros trimestrales de monitoreo de diversidad y abundancia de mamíferos, antes y después de la instalación de las luminarias.</p>	Un año antes del Inicio de actividades de la fase constructiva del proyecto.	Durante la fase constructiva y operativa del proyecto.

Número de medida	Actividad-acción (a provocar el impacto) (1)	Factor Ambiental (A ser impactado) (2)	Impacto Ambiental (3)	Marco legal atinente (4)	Medida (s) ambiental (es) (5)	Responsable (es) Ejecución (6)	Objetivos Ambientales (síntesis compromiso ambiental) (7)	* Costo estimado (8) (Miles US\$)	Indicadores de Desempeño del Monitoreo - Responsable (9)	Momento de Inicio (10)	Momento de conclusión (11)
MBPGB 11	Movimientos de tierra para ampliación, construcción y acarreo. Número de acción (es) de la matriz causa-efecto: 1A, 1B, 1C, 1D, 1E, 1F, 1G, 2, 3, 5, 6, 7, 8, 10, 11. Fase de operación. Número de acción (es) de la matriz causa-efecto: 13.	Herpetofauna (anfibios y reptiles) y Ornitofauna (aves)	Perdida del hábitat Reducción de sitios de alimentación, reproducción y protección. Distorsión del comportamiento o por la modificación del paisaje. Migración a otros hábitats Baja de individuos o poblaciones por atropello vehicular, colecta o muerte. Contaminación de aguas, atmosférica y paisaje. Interrupción de paso de fauna (tuberías bifásicas, plataformas, lagunas).	Decreto Ejecutivo 32079-MINAE 2004 "Código de Buenas Prácticas Ambientales. Decreto Ejecutivo 26042-S-MINAE Convenio 7416: Convenio sobre Diversidad Biológica. Ley Orgánica del Ambiente N0 7574 Ley Conservación de Vida Silvestre No 7317 Ley Forestal No 7575 Ley de Biodiversidad No 7788 Convenio 7513: Convenio Centroamericano Regional sobre Cambio Climático. Ley General de Salud No 5395 Políticas Ambientales del Instituto Costarricense de Electricidad y Lineamientos Ambientales del Sector Energía del ICE. Ley No 7226 Convenio Constitutivo de la Comisión Centroamericana de Ambiente y Desarrollo. Ley de Aguas. No 276. Reglamento sobre el manejo de basuras No 190440-S Reglamento para el manejo de desechos peligrosos industriales No 27001-MINAE Reglamento sobre características de desechos peligrosos industriales No 27000-MINAE	Diseño y monitoreo biológico de herpetofauna y ornitofauna del AP antes y durante la fase de construcción, para identificar los cambios y fases de migraciones faunísticas y efectos antropogénicos en las fases antes y constructivas y de ejecución siendo estos indicadores de medición. Capacitación al personal de Proyecto en el manejo y protección de herpetofauna. Tener un personal capacitado para el manejo de fauna y debidamente equipado, dentro de las instalaciones y obras del AP en las fases antes, constructivas y de ejecución, el cual debe ser coordinado por un biólogo generalista, de planta. Colocación de reductores de velocidad, señalización vial y capacitación del personal de obra del manejo de maquinaria y vehículos para reducir la ocurrencia de accidentes.	Director del Proyecto - Director del CS Recursos Geotérmicos – (equipo de gestión ambiental del Proyecto – del Campo Geotérmico)	Reducir la pérdida o desplazamiento de herpetofauna y ornitofauna del Ap debido a la pérdida del hábitat por efecto de la fase constructiva y ejecución del Proyecto.	300	Elaboración de un inventario mensual de herpetofauna y ornitofauna para determinar efectos en morfología de la biodiversidad debido a cambios físicos y de forma del hábitat y para determinar en la fase constructiva y de ejecución de proyecto pérdida o efectos en las mismas poblaciones. Informe trimestral que integre los resultados de inventario y monitoreo de la herpetofauna y ornitofauna para determinar efectos antropogénicos en las mismas e iniciar medidas para reducir los posibles efectos negativos. Colocar dispersores de aves para reducir la mortalidad de aves por colisión con cables en el tramo de la LT a modificar por el Proyecto Monitoreo de la frecuencia del uso de puentes, pasos aéreos y terrestres de la fauna en los periodos señalados en el grupo de los mamíferos. Monitoreo de conectividad inducida por medio de parches de bosque. Monitoreo semestral de grados de contaminación en el entorno de las obras en particular calidad del agua (aceites y sustancias químicas, tratamiento de aguas negras, grises, químicas, escorrentía), atmosférica (ruido, partículas en suspensión, gases) y paisaje (estructuras, desechos, tubería bifásica, lagunas, luminarias).	Un año antes del inicio de la obras del PG Borinquen.	Continuar con inventario de herpetofauna y ornitofauna un año después del fin de la fase de construcción del PG Borinquen. Se debe de continuar con el monitoreo de herpetofauna y ornitofauna hasta un año después de conclusión de la fase de construcción. Después de ese primer año mantener un monitoreo durante la fase de operación del proyecto con informes anuales según lo señalado en esta medida

Número de medida	Actividad-acción (a provocar el impacto) (1)	Factor Ambiental (A ser impactado) (2)	Impacto Ambiental (3)	Marco legal atinente (4)	Medida (s) ambiental (es) (5)	Responsable (es) Ejecución (6)	Objetivos Ambientales (síntesis compromiso ambiental) (7)	* Costo estimado (8) (Miles US\$)	Indicadores de Desempeño del Monitoreo - Responsable (9)	Momento de Inicio (10)	Momento de conclusión (11)
MBPGB 12	Fase de construcción. Número de acción (es) de la matriz causa-efecto: 4, 9, 12, 13. Fase de operación. Número de acción (es) de la matriz causa-efecto: 14, 15, 16, 17, 18, 19, 20.	Herpetofauna (anfibia y reptiles) y Ornitofauna (aves)	Perdida del hábitat Ornitofauna aves, herpetofauna. Reducción de sitios de alimentación, reproducción y protección. Distorsión del comportamiento por el cambio del paisaje. Migración a otros hábitats. Baja de individuos o poblaciones por atropello vehicular, colecta o muerte. Colisión de aves por estructuras, edificios, tendido eléctrico. Contaminación de aguas, atmosférica y paisaje. Interrupción de paso de fauna (tuberías bifásicas, plataformas, lagunas).	Decreto Ejecutivo 32079-MINAE 2004 "Código de Buenas Prácticas Ambientales. Convenio 7416: Convenio sobre Diversidad Biológica. Ley Orgánica del Ambiente N0 7574 Ley Conservación de Vida Silvestre No 7317 Ley Forestal No 7575, Ley de Biodiversidad No 7788	Establecimiento de vías de pasos aéreos y terrestres para la fauna. Sucesión natural asistida con reforestación con especies nativas en sectores propuestos para conectividad de bosques.	Director del Proyecto - Director del CS Recursos Geotérmicos – (equipo de gestión ambiental del Proyecto – del Campo Geotérmico)	Reducir la pérdida o desplazamiento de herpetofauna y ornitofauna del Ap debido a la pérdida del hábitat por efecto de la fase constructiva y ejecución del Proyecto.	30	Monitorear uso de puentes, pasos aéreos y terrestres de la fauna. Monitoreo trimestral de la conectividad inducida por medio de parches de bosque reforestados	Un año antes del inicio de las obras del PG Borinquen.	Continuar con inventario de herpetofauna y ornitofauna un año después del fin de la fase de construcción del PG Borinquen. Se debe de continuar con el monitoreo de herpetofauna y ornitofauna hasta el cierre de la fase de operación Después de ese primer año mantener un monitoreo durante la fase de operación del proyecto con informes anuales según lo señalado en esta medida
Costo								855			

Número de medida	Actividad-acción (a provocar el impacto) (1)	Factor Ambiental (A ser impactado) (2)	Impacto Ambiental (3)	Marco legal atinente (4)	Medida (s) ambiental (es) (5)	Responsable (es) Ejecución (6)	Objetivos Ambientales (síntesis compromiso ambiental) (7)	* Costo estimado (8) (Miles US\$)	Indicadores de Desempeño del Monitoreo - Responsable (9)	Momento de Inicio (10)	Momento de conclusión (11)
FACTOR SOCIAL											
MSPGB 01	Fase movimientos de tierra. Número de acción (es) de la matriz causa-efecto: 1A, 1B, 1C, 1D, 1E, 1F, 1G, 2, 3, 5, 6, 7, 8, 10, 11 Fase Operativa	Paisaje	Afectación en la calidad visual por cambios: formas, color, textura y trazos lineales del paisaje natural por la intrusión visual de las obras civiles o edificaciones temporales y permanentes.	Ley orgánica del Ambiente No. 7554, Reglamento para prevención de la contaminación visual, DE No. 35860-MINAET	Diseños de las edificaciones ajustados en la medida de lo posible a las formas y color del paisaje natural e implementación de vallas o pantallas vegetales que cumplan un papel de camuflaje o enmascaramiento.. Aprovechar al máximo los trazados lineales ya existentes (accesos) para la construcción de las obras civiles lineales. Para Mayor detalle referirse a la Sección 5.1.11 de este documento.	Director del Proyecto - Director del CS Recursos Geotérmicos – (equipo de gestión ambiental del Proyecto – del Campo Geotérmico)	Disminuir el impacto visual sobre la escena natural del paisaje causado por el proceso de preparación de terrenos y construcción de edificaciones (obras civiles). Costo incluido en el presupuesto de construcción del Proyecto.	Costo incluido en el presupuesto de construcción del Proyecto	Creación de un registro fotográfico para evidenciar los cambios ocurridos antes y después del desarrollo de las actividades en el paisaje natural del sitio. Cantidad de diseños arquitectónicos acorde con paisaje / diseños arquitectónicos totales. Registro de las pantallas perimetrales construidas.	Un año antes del inicio de la construcción de las obras del PG Borinquen	Durante la fase constructiva y operativa del proyecto
MSPGB 02	Número de acción (es) matriz causa -efecto (Fase constructiva) (2), (3), (5), (6), (8),(17)	Demografía / densidad de población Calidad de vida- salud- seguridad- educación.	Afectación en los patrones culturales y sociales de las comunidades del área de influencia social.	Ley Orgánica del Ambiente, N° 7554, Lineamientos ambientales del Sector Electricidad, 24-00-082-2005, Ley General de Salud, N° 15395; Norma ISO 24000	1. Brindar asesoría técnica-a la comunidad Cañas Dulces para determinar la factibilidad de poner en funcionamiento el pozo perforado en el Colegio de Cañas Dulces 2. Diseño y construcción de plaza de fútbol en la comunidad de Agua Fría, en el terreno de la Asociación de Productores de Agua Fría; la comunidad se encarga de solicitar los permisos de construcción requeridos y el mantenimiento posterior de la plaza. 3. Zona de amortiguamiento vial que contempla rediseñar el acceso principal de los estudiantes a la Escuela de Curubandé por el costado oeste, además de la un Parque de juegos para la comunidad de Curubandé, con instalación de juegos infantiles , que se ubicaría a un costado oeste de la Escuela de Curubandé en terrenos de la Asociación de Desarrollo de Curubandé (ADI), para la ejecución de esta medida se requiere la aprobación por parte de la junta directiva de la ADI Curubandé y que realicen las gestiones de requisitos administrativos necesarias para la construcción. 4. Instalación de 600 metros de malla perimetral la toma de agua del acueducto de la comunidad de El Cedro, en coordinación con el comité de acueducto. 5. Construcción del salón comunal comunidad El Cedro en el terreno de la ASADA edificio de una planta 5 x 15 m 5. Dotar de instalación eléctrica del Salón Comunal de Buena Vista; ya que actualmente el mismo no cuenta con las condiciones para el servicio eléctrico. La comunidad requiere mejorar el espacio para la realización de actividades comunales que fomente la organización comunal, así como facilitar un lugar adecuado para que el ICE realice las reuniones comunales.	Director del Proyecto (equipo de gestión ambiental del proyecto)	Compensar las condiciones socioeconómicas y necesidades de infraestructural comunal, en las comunidades del área de influencia social para armonizar el incremento en las tasas e índices demográficos, aumento en la demanda de servicios y la presión vial.	300	1. Registro de visitas y gestiones para poner en funcionamiento el pozo perforado del Colegio de Cañas Dulces. 2. Porcentaje de avance las actividades de responsabilidad ICE para la cancha de fútbol en la comunidad de Agua Fría -del plan de trabajo. 3. Diseño arquitectónico y construcción de parque de juegos, minutas de reunión con ADI Curubandé y Junta directiva de la Escuela de Curubandé. 4. Instalación de los 600 metros de malla perimetral del área de la toma de agua de la comunidad de El Cedro. 5. Diseño eléctrico e informe de proceso de avance de la instalación del cableado eléctrico salón comunal Buena Vista.	Un año antes del inicio de la construcción de las obras del PG Borinquen	Un año antes de la conclusión de la fase constructiva del proyecto

Número de medida	Actividad-acción (a provocar el impacto) (1)	Factor Ambiental (A ser impactado) (2)	Impacto Ambiental (3)	Marco legal atinente (4)	Medida (s) ambiental (es) (5)	Responsable (es) Ejecución (6)	Objetivos Ambientales (síntesis compromiso ambiental) (7)	* Costo estimado (8) (Miles US\$)	Indicadores de Desempeño del Monitoreo - Responsable (9)	Momento de Inicio (10)	Momento de conclusión (11)
MSPGB 03	Número de acción (es) matriz causa - efecto (Fase constructiva) (2), (3), (5), (6), (7) y (8) Fase operativa	Demografía / densidad de población	Presión sobre la densidad poblacional en las comunidades por la presencia del campamento.	Ley Orgánica del Ambiente, N° 7554 Lineamientos ambientales del Sector Electricidad, 24-00-082-2005, Ley General de Salud, N° 5395	1. Formular y ejecutar un plan de relación con las comunidades, para ello se debe constituir un Comité de Enlace con representantes de las comunidades del AID asignados por las organizaciones sociales de éstas. 2. Se debe contratar un sociólogo/a o profesional en ciencias sociales para llevar a cabo la formulación y ejecución de un plan de relación con las comunidades, con presupuesto anual para ejecutar acciones para el control y prevención de conflictos sociales en la etapa de construcción y especialmente de operación del proyecto. 3. Se dispondrá de un equipo técnico y social preparado para atender los impactos acumulativos y sinérgicos del medio social de los proyectos geotérmicos en la zona	Director del Proyecto - Director del CS Recursos Geotérmicos – (equipo de gestión ambiental del Proyecto – del Campo Geotérmico)	Propiciar la calidad de vida de los habitantes de las comunidades del área e influencia social, propiciando el bienestar de su salud física, psicológica, su nivel de independencia, sus relaciones sociales, así como su relación con los elementos de su entorno. Costo asociado al proyecto	Costo asociado al proyecto	1. Formulación de un plan de relación con las comunidades previo al inicio de la fase de construcción. 2. Contratación de un profesional en ciencias sociales 3. Recursos básicos: transporte, equipo técnico y humano necesario para atender las denuncias e impactos acumulativos y sinérgicos del medio social del proyecto geotérmico Borinquen. 4. Llevar una bitácora de las actividades comunales atendidas	Un año antes del inicio de la construcción de las obras del PG Borinquen	Durante la fase constructiva y operativa del proyecto
MSPGB 04	Número de acción (es) matriz causa - efecto (Fase constructiva) (2), (3), (5), (6), (7), (8)	Demografía / densidad de población Calidad de vida- salud- seguridad- educación.	Aumento de percepción de riesgo en las comunidades del área de influencia social por el incremento del flujo vehicular y personal del proyecto por las diversas acciones en la fase constructiva.	Ley Orgánica del Ambiente, N° 7554, Lineamientos ambientales del Sector Electricidad, 24-00-082-2005, Ley General de Salud, N° 5395, Norma ISO 24000	1. Realizar giras educativas con grupos comunales y centros educativos del área de influencia social a campos geotérmicos en operación en la zona. 2 Marcar paso peatonal frente a la escuela de Cañas Dulces. Construcción de un tramo de acera en tramo de 50 m en la salida lateral de la escuela.	Director del Proyecto (equipo de gestión ambiental del proyecto)	Sensibilizar y propiciar que la población local aprenda del proceso de la generación geotérmica	50	1. Planes anuales de giras educativas. 2. Registro fotográfico, temarios y listas de asistencia a las giras educativas 3. Registro fotográfico de la ejecución de las obras civiles señaladas en esta medida.	Un año antes del inicio de la construcción de las obras del PG Borinquen	1. Fin de la fase de construcción del PG Borinquen 2. Inicio de la fase de construcción del PG Borinquen
MSPGB 05	Número de acción (es) matriz causa - efecto (Fase constructiva) (2), (3), (5), (6), (7)	Demografía / densidad de población Calidad de vida- salud- seguridad- educación.	Modificación de las dinámicas sociales por caminos de acceso al área del proyecto.	Ley Orgánica del Ambiente, N° 7554, Lineamientos ambientales del Sector Electricidad, 24-00-082-2005, Ley General de Salud, N° 5395, Norma ISO 24000, Reglamento para la instalación de reductores de velocidad en las vías públicas, Decreto Ejecutivo No. 17415-MOPT.	1. Diseñar y ejecutar una campaña de educación vial en los centros educativos del área de influencia social para prevenir accidentes de tránsito. 2. Construcción de 800 metros de aceras en la comunidad de Curubandé. (Sección 8.2.1 de este documento) 3. Construcción de 3 reductores de velocidad en Curubandé. (Sección 8.2.1 de este documento) 4. Señalización del área peatonal para ingreso a la Escuela de Curubandé. (Sección 8.2.1 de este documento) 5. Colocación de malla perimetral en la Escuela de San Jorge 170 metros de malla por 2.4 metros de altura y portones frontales. Para mayor detalle referirse a la Sección 8.2.1 este documento.	Director del Proyecto (equipo de gestión ambiental del proyecto)	Prevenir en a las comunidades la posibilidad de ocurrencia de accidentes u otro tipo de riesgos asociados al aumento vehicular y de maquinaria pesada relacionada con el proyecto.	100	1. Informe de la implementación de las campañas de educación diseñada y su ejecución de previo a la fase constructiva del proyecto. 2. Construcción de las aceras, registro fotográfico. 3. Colocación de reductores de velocidad. 4. Colocación de la señalización y reductor de velocidad, registro fotográfico. 5. Colocación de malla perimetral en la Escuela de San Jorge, registro fotográfico. (Para ello se debe respetar los planos señalados en la sección 5.3.11)	Un año antes del inicio de la construcción de las obras del PG Borinquen	Inicio de la fase de construcción del PG Borinquen

Número de medida	Actividad-acción (a provocar el impacto) (1)	Factor Ambiental (A ser impactado) (2)	Impacto Ambiental (3)	Marco legal atinente (4)	Medida (s) ambiental (es) (5)	Responsable (es) Ejecución (6)	Objetivos Ambientales (síntesis compromiso ambiental) (7)	* Costo estimado (8) (Miles US\$)	Indicadores de Desempeño del Monitoreo - Responsable (9)	Momento de Inicio (10)	Momento de conclusión (11)
MSPGB 06	Número de acción (es) matriz causa - efecto (Fase constructiva) (2), (3), (5), (6), (7), (8), (9), (10), (11), (12) / Fase operación (13), (14), (15), (16) y (17)	Infraestructura comunal	Percepción de riesgo en la población de la comunidad de Curubandé por la presión y demanda de servicios públicos para el uso en el campamento.	Ley Orgánica del Ambiente, N° 7554 Lineamientos ambientales del Sector Electricidad, 24-00-082-2002 Ley General de Salud, N° 5395	1. Elaborar e implementar un Plan de Ahorro Energético y uso eficiente del recurso hídrico para la operación del campamento. 2. Instalación de medidores de consumo hídrico en el campamento. 3. Reuniones con los representantes de la comunidad de Curubandé en el Comité de Enlace. 4. Diseñar e implementar un plan de gestión integral de residuos en el campamento y frentes de trabajo.	Director del Proyecto (equipo de gestión ambiental del proyecto)	Promover la cultura ambiental en la población del campamento del Proyecto y brindar información clara a la comunidad de Curubandé. Costo asociado al proyecto	200	1. Informe de implementación del Plan de Ahorro Energético y uso eficiente del recurso hídrico. 2. Registros de consumo de agua potable del campamento, acciones correctivas realizadas. 3. Listas de asistencia y minutas de reuniones con el comité enlace. 4. Plan de gestión integral de residuos. Centros de acopio de residuos (sólidos, ordinarios, peligrosos, otros)	Un año antes del inicio de la construcción de las obras del PG Borinquen.	Fin de la fase de construcción del PG Borinquen
MSPGB 07	Número de acción (es) matriz causa - efecto (Fase constructiva) (2), (3), (5), (6), (7), (8), (9), (10), (11), (12) / Fase operación (13), (14), (15), (16) y (17)	Infraestructura comunal	Expectativas de las comunidades del área de influencia social hacia el Proyecto y el ICE sobre la solución de problemas asociados a la infraestructura comunal.	Ley Orgánica del Ambiente, N° 7554, Lineamientos ambientales del Sector Electricidad, 24-00-082-2002, Ley General de Salud, N° 5395,	Como parte del plan de las relaciones con las comunidades señalado en la medida MSPGB 03 en la medida de lo posible se debe: 1 Colaborar con las mejoras de la infraestructura comunal de esta manera compensar a las comunidades del área de influencia social con acciones concretas, estudios, mejoras de centros educativos, salones comunales, centros o áreas recreativas o de otro tipo, según previa solicitud, estudio y la respectiva aprobación de la misma con un espíritu de buena relación entre vecinos y responsabilidad social	Director del Proyecto (equipo de gestión ambiental del proyecto)	Fomentar acciones enfocadas en la responsabilidad social de la institución. Prevenir potenciales conflictos sociales por medio de una adecuada atención de las expectativas y necesidades comunales, con respecto a la infraestructura vial y comunal.	100	1 Elaborar un protocolo para la atención de solicitudes comunales, donde se establezcan criterios de priorización de solicitudes.1. Listado de recepción de solicitudes comunales. 2. Informe de análisis y resultados de las solicitudes comunales. 3. Informe de las solicitudes comunales aprobadas y memoria sobre su ejecución.	Un año antes del inicio de la obras del PG Borinquen.	Fin de la fase de construcción del PG Borinquen
MSPGB 08	Número de acción (es) matriz causa - efecto (Fase constructiva) (2), (3), (5), (6), (7), (8), (9), (10), (11), (12) / Fase operación (13), (14), (15), (16) y (17)	Infraestructura comunal	Presión en la infraestructura comunal y red vial por el aumento del flujo vehicular y presencia institucional en las comunidades de influencia social directa.	Ley Orgánica del Ambiente, N° 7554, Lineamientos ambientales del Sector Electricidad, 24-00-082-2005, Ley General de Salud, N° 5395, Ley de Caminos Públicos. No 5060	1. Mejorar la infraestructura vial de cada una de las comunidades, en los trayectos utilizados por el proyecto. Lo cual incluye valoración estructural y geotécnica de los puentes y su eventual reparación o reconstrucción, cambio de alcantarillas y mantenimiento de la carpeta asfáltica.2. Estudio estructural, geotécnico, hidráulico, diseño y construcción de un puente sobre el Río Blanco de 40 metros de longitud para uso peatonal y vehicular entre las comunidades de Curubandé y Agua Fría. 3. Estudio estructural, geotécnico, hidráulico, diseño y construcción de un puente sobre el Río Tizate de 15 metros de longitud para uso peatonal y vehicular entre la comunidad El Pital y Hoteles Buena Vista y Borinquen 4. Construcción de un tramo de acera de un 1 km de longitud en la ruta principal que atraviesa la comunidad de Cañas Dulces entre la salida del EBAIS en dirección a la localidad de Buena Vista (Figura 8.2.1)	Director del Proyecto (equipo de gestión ambiental del proyecto)	Asegurar las condiciones óptimas de la infraestructura comunal y vial de las comunidades del área de influencia social directa que serán impactadas por la presencia del proyecto.	315	1. Informe de valoración técnica de la infraestructura vial, mejoras realizadas según las rutas utilizadas por el proyecto. 2. Avance de las obras de construcción del puente sobre el río Blanco, registro fotográfico.1 3. Bitácora con los planos o diseños del avance de la construcción de la infraestructura vial señalada en esta medida	Un año antes del inicio de la obras del PG Borinquen.	Fin de la fase de construcción del PG Borinquen

Número de medida	Actividad-acción (a provocar el impacto) (1)	Factor Ambiental (A ser impactado) (2)	Impacto Ambiental (3)	Marco legal atinente (4)	Medida (s) ambiental (es) (5)	Responsable (es) Ejecución (6)	Objetivos Ambientales (síntesis compromiso ambiental) (7)	* Costo estimado (8) (Miles US\$)	Indicadores de Desempeño del Monitoreo - Responsable (9)	Momento de Inicio (10)	Momento de conclusión (11)
MSPGB 09	Número de acción (es) matriz causa - efecto (Fase constructiva) (2), (3), (5), (6), (7), (8), (9), (10), (11), (12) / Fase operación (13), (14), (15), (16) y (17)	Comercio / Desarrollo Local	Alteración a la paz y tranquilidad como valor social de las comunidades del área de influencia social. Para mayor detalle referirse a la Sección 5.3.4.5 de este documento.	Ley Orgánica del Ambiente, N° 7554, Lineamientos ambientales del Sector Electricidad, 24-00-082-2002, Ley General de Salud, N° 5395, Ley de Construcciones, No. 833	1. Gestionar y colaborar en campañas informativas en conjunto con otras instituciones y empresas privadas, para incentivar la comercialización de productos locales y la prestación de servicios, a fin de volver más competitivos a los productores y negociantes de las comunidades del área de influencia social. 2. Coordinar con el Instituto Nacional de Aprendizaje (INA) la realización de un diagnóstico de necesidades de capacitación para las comunidades del área de influencia social. 3. Formular y ejecutar un programa de fortalecimiento de las capacidades locales en las comunidades de influencia social directa del proyecto.	Director del Proyecto (equipo de gestión ambiental del proyecto)	Fomentar el desarrollo local.	50	1. Minutas de reunión con otras instituciones para coordinar acciones conjuntas, informe de actividades realizadas. 2. Resultados del diagnóstico realizado por el INA, planes de capacitación comunal. 3. Resultados del programa de fortalecimiento de las capacidades locales	Inicio de la obras del PG Borinquen.	Fin de la fase de construcción del PG Borinquen
MSPGB 10	Número de acción (es) matriz causa - efecto (Fase constructiva) (2), (3), (5), (6), (7), (8), (9), (10), (11), (12) / Fase operación (13), (14), (15), (16) y (17)	Comercio / Desarrollo Local	Aumento en la demanda de servicios como educación, salud, financieros, emergencias, seguridad, por parte del Proyecto en los distritos de Cañas Dulces y Curubandé.	Ley Orgánica del Ambiente, N° 7554, Lineamientos ambientales del Sector Electricidad, 24-00-082-2002, Ley de Construcciones, No. 833	1. Construcción de un aula de 7x7 metros cuadrados para la Escuela de Curubandé, para que pueda dar respuesta a la demanda de nuevos estudiantes; esta medida está sujeta a la aprobación de la Junta de Educación y la Dirección de la Escuela de Curubandé, así como a la gestión de los permisos constructivos por parte de la comunidad. 2. Construcción de un aula de 7x7 metros cuadrados y dotar de iluminación el salón multi-usos de la Escuela Buena Vista 3. Elaborar e implementar un plan de educación ambiental para los centros educativos ubicados en las comunidades del área de influencia social. 4. Implementar un plan de capacitación en los centros educativos de Cañas Dulces, Buena Vista, Curubandé respecto a la gestión de residuos sólidos	Director del Proyecto (equipo de gestión ambiental del proyecto)	Prevenir cambios significativos en las comunidades del área de influencia social, con respecto a expectativas positivas en cuanto a la mejora en la prestación de servicios básicos como a la demanda.	75	1. Planos, plan de trabajo e informe del proceso de avance de la construcción del aula par la Escuela de Curubandé. Minutas de reuniones y seguimiento acuerdos con los representantes o junta de educación de la Escuela de Curubandé. 2. Planos, plan de trabajo y diseños del proceso de avance de la construcción del aula par la Escuela Buena Vista , minutas de reunión con los representantes de la Escuela de Buena Vista o la junta de educación.	Inicio de la obras del PG Borinquen.	Fin de la fase de construcción del PG Borinquen
MSPGB 11	Número de acción (es) matriz causa - efecto (Fase constructiva) (2), (3), (5), (6), (7), (8), (9), (10), (11), (12) / Fase operación (13), (14), (15), (16) y (17)	Comercio / Desarrollo Local	Demanda por prestación de servicios de electricidad y telecomunicaciones en la comunidad de Las Lilas.	Ley Orgánica del Ambiente, N° 7554, Lineamientos ambientales del Sector Electricidad, 24-00-082-2002, Ley Constitutiva del ICE, No 449	1. Atender la solicitud de servicios por parte de la comunidad de Las Lilas, de manera que se asegure los servicios de telecomunicaciones que presta el ICE, de previo al inicio de la fase constructiva.	Director del Proyecto (equipo de gestión ambiental del proyecto)	Generar las condiciones necesarias para que el ICE pueda brindar el servicio de telecomunicaciones en la comunidad de Las Lilas. Costo asociado al proyecto	25	1. Colaborar en la gestión con la FONATEL la instalación del servicio de internet en la Escuela Las Lilas 2. Colaborar en la gestión con la FONATEL para la instalación del servicio de telefonía pública en la comunidad Las Lilas	Un año antes del Inicio de la obras del PG Borinquen.	Inicio de fase construcción del PG Borinquen

Número de medida	Actividad-acción (a provocar el impacto) (1)	Factor Ambiental (A ser impactado) (2)	Impacto Ambiental (3)	Marco legal atinente (4)	Medida (s) ambiental (es) (5)	Responsable (es) Ejecución (6)	Objetivos Ambientales (síntesis compromiso ambiental) (7)	* Costo estimado (8) (Miles US\$)	Indicadores de Desempeño del Monitoreo - Responsable (9)	Momento de Inicio (10)	Momento de conclusión (11)
MSPGB 12	Número de acción (es) matriz causa - efecto (Fase constructiva) (2), (3), (5), (6), (7), (8), (9), (10), (11), (12) / Fase operación (13), (14), (15), (16), (17), (18), (19) y (20)	Poder Adquisitivo	Aumento en el poder adquisitivo de la población debido a las fuentes de empleo generadas en las comunidades cercanas al sitio de campamento y área del proyecto, tanto para la fase de construcción como de operación.	Ley Orgánica del Ambiente, N° 7554, Lineamientos ambientales del Sector Electricidad, 24-00-082-2002.	<p>1. Contratar en la medida de lo posible no menos del 60% de mano de obra local, específicamente de las comunidades del área de influencia social. Se fomentará la igualdad de oportunidades para hombres y mujeres.</p> <p>2. Coordinar las capacitaciones necesarias con el INA para promover entre los estudiantes de colegio, oportunidad de ingreso como mano de obra calificada al proyecto en su fase de construcción y operación.</p> <p>3. Realizar al menos dos ferias de empleo en las cabeceras de los distritos: Cañas Dulces y Curubandé.</p>	Director del Proyecto (equipo de gestión ambiental del proyecto)	Asegurar la igualdad de oportunidades en el acceso a las fuentes de empleo del proyecto, y a la contratación de bienes y servicios, para las comunidades del área de influencia social.	Costo incluido en el presupuesto de construcción y operación del campo geotérmico y de la planta del proyecto	<p>1. Aplicación de las normas y procedimientos de selección de personal de la Institución. Registro de la mano de obra contratada en las comunidades del área de influencia social.</p> <p>2. Capacitaciones coordinadas y ejecutadas por el INA para suplir los requerimientos técnicos del proyecto.</p>	Inicio de la obras del PG Borinquen.	Fin de la fase de construcción del PG Borinquen
MSPGB 13	(Fase constructiva) Ampliación de accesos y construcción de accesos (1A)	Industria del turismo	Alteración de la actividad turística por cambios en el paisaje natural del sitio.	Ley Orgánica del Ambiente, N° 7554, Lineamientos ambientales del Sector Electricidad, 24-00-082-2002, Reglamento para el control de la contaminación por ruido. DE 28718-S Reglamento de Transporte de Automotores de Caga Local. No. 15624	<p>1. Negociación con los representantes del Hotel Borinquen para coordinar el cambio de rutas de los tour turísticos, con el objetivo de reducir el paso por frentes de construcción. Así como coordinación de acciones informativas que para advertencia a los visitantes y empleados de los hoteles de las actividades constructivas.</p> <p>2. Colocar rotulación en las áreas cercanas a las instalaciones de los hoteles Borinquen y Buena Vista que indique los trabajos que se están realizando y la advertencia de la entrada y salida de vehículos y maquinaria pesada. La señalización debe estar traducida al idioma inglés debido a que muchos turistas son extranjeros.</p> <p>3. En la fase operación del proyecto diseñar y coordinar con los Hoteles Borinquen y Buena Vista la implementación de una "Ruta de la Geotermia" como parte de un nuevo producto turístico, tomando en consideración los protocolos de operación de la planta geotérmica y la seguridad de los visitantes. Para mayor detalle referirse a la Sección 8.2.1 de este documento.</p>	Director del Proyecto - Director del CS Recursos Geotérmicos – (equipo de gestión ambiental del Proyecto – del Campo Geotérmico)	Prever la no ocurrencia de accidentes y fomentar las buenas relaciones con los actores sociales de la zona. Dar un valor agregado a la explotación geotérmica.	10	<p>1. Minutas de la reuniones de negociación con los encargados de los hoteles Borinquen y Buena Vista, que evidencien el seguimiento a los acuerdos establecidos con los Hoteles Borinquen y Buena Vista.</p> <p>2. Señalización instalada en idioma español e inglés, registro fotográfico en sitios propuestos.</p> <p>3. Diseño de la "ruta de la geotermia", documento de propuesta, registro de reuniones del proceso de negociación y acuerdos con los encargados de los hoteles Borinquen y Buena Vista. Se requiere de acuerdos formales con las partes para su implementación en la etapa operativa de la Planta Geotérmica.</p>	Un año antes del inicio de la obras del PG Borinquen.	Fin fase de operación del PG Borinquen

Número de medida	Actividad-acción (a provocar el impacto) (1)	Factor Ambiental (A ser impactado) (2)	Impacto Ambiental (3)	Marco legal atinente (4)	Medida (s) ambiental (es) (5)	Responsable (es) Ejecución (6)	Objetivos Ambientales (síntesis compromiso ambiental) (7)	* Costo estimado (8) (Miles US\$)	Indicadores de Desempeño del Monitoreo - Responsable (9)	Momento de Inicio (10)	Momento de conclusión (11)
MSPGB 14	Fase constructiva. Acción: traslado y acopio de agregados-movimiento de maquinaria pesada.	Calidad de vida- salud- seguridad- educación.	Aumento de afecciones respiratorias en la población de las comunidades presentes en la ruta principal de acarreo de materiales (agregados).	Ley Orgánica del Ambiente, N° 7554, Lineamientos ambientales del Sector Electricidad, 24-00-082-2002 y 2013, Ley General de Salud, N° 53950	<ol style="list-style-type: none"> 1. Elaboración e implantación de una guía con las normas de comportamiento correcto en las comunidades y frentes de trabajo. 2. Los vehículos y maquinaria alquilada e institucional deben presentar rotulación visible que permita a los vecinos y usuarios de las vías poder denunciar el no acatamiento de las regulaciones. 3. Las vagonetas que circulen por las comunidades tendrán obligatoriamente utilizar cobertores para minimizar el polvo. 4. Solicitar semestralmente los registros de las afecciones respiratorias en los EBAIS del área influencia social 5. En las vías sin pavimento asfáltico que transite la maquinaria, (en zonas pobladas) el encargado de obra deberá gestionar para que se rocíe agua durante la época seca y días de mucho viento, para reducir las emanaciones de polvo y porvenir problemas respiratorios en la población. 	Director del Proyecto (equipo de gestión ambiental del proyecto)	Mitigar la afectación de la calidad de vida de la población del área de influencia social directa.	15	<ol style="list-style-type: none"> 1. Documento normativo y la implementación de un plan de capacitación al personal y contratistas del P.G. Borinquen para educar respecto al comportamiento correcto en las comunidades. 2. Informe de la divulgación comunal respecto a los medios para denuncias, quejas o sugerencias respecto a las conductas o acciones del personal y contratistas en las comunidades, registro de denuncias y medidas correctivas implementadas. 3. Monitoreos aleatorios registrados para verificar el acatamiento de la medida. 4. Informe de los registros epidemiológicos de los Ebais de la zona, frecuentados por los vecinos de las comunidades de influencia social directa del P.G. Borinquen. 5 Informes de control de riego implementado (diario semanal) 	Un año antes del inicio de la obras del PG Borinquen.	Fin de la fase de construcción del PG Borinquen
MSPGB 15	(Fase construcción) Acción: Traslado y acopio de escombros-movimiento de maquinaria pesada (2)	Seguridad Vial.	Generación de riesgo de accidentes de tránsito a los habitantes de las comunidades presentes en la ruta de acarreo de agregados desde el sitio de extracción (tajo).	Ley Orgánica del Ambiente, N° 7554, Lineamientos ambientales del Sector Electricidad, 24-00-082-2002 y 2013, Ley General de Salud, N° 5395, Norma ISO 24000, Reglamento de circulación por carretera con base en peso y las dimensiones de los vehículo de carga. Decreto Ejecutivo No. 31363-MOPT, Reglamento para la instalación de reductores de velocidad en las vías públicas, Decreto Ejecutivo No. 17415-MOPT, Ley de Caminos Públicos. No 5060	<ol style="list-style-type: none"> 1. Construcción de tres reductores de velocidad en la comunidad El Cedro (Sección 8.2.1) 2. Implementar charlas de respeto de los límites de velocidad y normas de conducta en las comunidades al personal interno y contratistas, así como procurar la rotulación de los vehículos y maquinaria oficial y alquilada. 3. Gestionar con el Concejo Nacional de Vialidad (CONAVI) charlas de educación vial en las escuelas ubicadas en el área de influencia social. 4. Elaborar e implementar un Plan de Control de Velocidad que incluya habilitar un canal de comunicación telefónica y electrónica para la denuncia de comportamientos inadecuados por personal interno y contratistas por parte de los habitantes de las comunidades. 5. Comunidad de Buena Vista a) construcción de aceras 125 metros de longitud. b) colocación de dos reductores de velocidad c) señalización peatonal para el paso de estudiantes. (Sección 8.2.1) 6. Elaboración de un programa de seguridad y salud ocupacional que contemple la manipulación, almacenamiento y transporte de sustancias peligrosas para el proyecto geotérmico. 7. Diseñar y construir una ruta alterna para evadir el paso vehicular por el centro de lo localidad del El Cedro (Acarreo de agregados) 	Director del Proyecto (equipo de gestión ambiental del proyecto)	Asegurar las condiciones óptimas de la infraestructura comunal y vial de las comunidades del área de influencia social directa que serán impactadas por la presencia del proyecto	300	<ol style="list-style-type: none"> 1. Registro fotográfico de los reductores de velocidad. 2. Plan de capacitación e informe de implementación. 3. Listas de asistencia y memoria de las actividades. 4. Implementación del plan de control de velocidad, registro de quejas, consultas y sugerencias por parte de habitantes de las comunidades, protocolos de atención de las mismas. 5. Informe y registro fotográfico de la implementación de medidas de seguridad vial en Buena Vista. Informes semestrales 6. Implementación del programa de seguridad y salud ocupacional, informes semestrales. 	Inicio de la obras del PG Borinquen.	Fin de la fase de construcción del PG Borinquen

Número de medida	Actividad-acción (a provocar el impacto) (1)	Factor Ambiental (A ser impactado) (2)	Impacto Ambiental (3)	Marco legal atinente (4)	Medida (s) ambiental (es) (5)	Responsable (es) Ejecución (6)	Objetivos Ambientales (síntesis compromiso ambiental) (7)	* Costo estimado (8) (Miles US\$)	Indicadores de Desempeño del Monitoreo - Responsable (9)	Momento de Inicio (10)	Momento de conclusión (11)
MSPGB 16	(Fase constructiva) Acción: Construcción plataformas de perforación (5)	Calidad de vida- salud- seguridad- educación	Generación de riesgo de accidentes, posible surgimiento de molestias en los empresarios y habitantes de las comunidades presentes en la ruta principal de acceso para el traslado del equipo de perforación y electromecánico.	Ley Orgánica del Ambiente, N° 7554, Lineamientos ambientales del Sector Electricidad, 24-00-082-2002y 2013, Ley General de Salud, N° 5395, Norma ISO 24000, Código Civil	1. Utilizar mecanismos de divulgación para informar a los grupos interesados, centros educativos, Asociaciones de Desarrollo, hoteles que estén dentro la ruta de paso cuando se vaya a realizar traslado de equipos (máquinas de perforación y equipo electromecánico) por las rutas de las comunidades. 2. El traslado de los equipos se debe realizar con las medidas de seguridad pertinentes que solicita el Ministerio de Obras Públicas y Transportes (MOPT). Para prever no alterar o dañar la propiedad privada, en caso de tener que realizar modificaciones a la propiedad privada, se debe tener el consentimiento del dueño de manera escrita y definida la manera en que se compensará el daño.	Director del Proyecto - Director del CS Recursos Geotérmicos – (equipo de gestión ambiental del Proyecto – del Campo Geotérmico)	Prever la no ocurrencia conflictos sociales con las comunidades de influencia social del proyecto. Costo asociado al proyecto	5	1. Informe mensuales de la implementación de mecanismos de divulgación comunal. 2. Informe de implementación de las regulaciones del MOPT en cuanto al traslado de este tipo de maquinaria y equipo pesado en vías públicas.	Inicio de la obras del PG Borinquen.	Fin de la fase de operación del PG Borinquen
MSPGB 17	Fase construcción. Número de la acción de la matriz causa - efecto: (1A), (7), (8), (10), (11). Fase de operación. Número de la acción de la matriz causa - efecto: (13).	Elementos históricos y culturales	Interacción cultural entre la población local aledaña al Área del Proyecto con los trabajadores foráneos provenientes de diferentes partes de la zona y del resto del país; debido al mutuo contacto y comunicación	Lineamientos ambientales del Sector Electricidad, 24-00-082-2002 y 2013	1) El plan de relaciones con las comunidades deberá contemplar la implementación de un programa de charlas para inducción a los trabajadores y contratistas sobre cómo debería ser su comportamiento en relación con la población comunal. 2) Ofrecer a los trabajadores espacios de esparcimiento dentro del Campamento.	Director del Proyecto (equipo de gestión ambiental del proyecto)	1. Prever que el disfrute del tiempo de ocio de los trabajadores temporales no interfiera o altere lo cotidiano de la vida de la comunidad. 2) Prevenir que la interacción cultural entre los trabajadores temporales y la comunidad sea positiva y armoniosa. Asociado al costo del Proyecto	Costo asociado al proyecto	1) Programación de charlas para los trabajadores (cronogramas, temarios, listas asistencia). 2) Construcción de espacios para el disfrute del tiempo de ocio en el campamento.	Inicio de la obras del PG Borinquen.	Fin de la fase de construcción del PG Borinquen

Número de medida	Actividad-acción (a provocar el impacto) (1)	Factor Ambiental (A ser impactado) (2)	Impacto Ambiental (3)	Marco legal atinente (4)	Medida (s) ambiental (es) (5)	Responsable (es) Ejecución (6)	Objetivos Ambientales (síntesis compromiso ambiental) (7)	* Costo estimado (8) (Miles US\$)	Indicadores de Desempeño del Monitoreo - Responsable (9)	Momento de Inicio (10)	Momento de conclusión (11)
MSPGB 18	Patrimonio Arqueológico	Patrimonio Arqueológico	Alteración del patrimonio arqueológico por movimientos de tierra para la construcción de obras PG Borinquen.	Ley Patrimonio Arqueológico Nacional, No. 6703, Reglamento de Trámites para los Estudios Arqueológicos Decreto Ejecutivo No. 28174-MP-C-MINAE-MEIC, Normativa Institucional "Procedimientos sobre trabajos arqueológicos en terrenos adquiridos o utilizados por el GRUPO ICE", Código 58.00.001.2009	<p>Implementación del siguiente Plan de Gestión de los Recursos Arqueológicos:</p> <p>I Etapa 1- Contratación de personal calificado para realizar estudios arqueológicos y cuadrillas de campo.</p> <p>2- Acondicionamiento de un laboratorio en el campamento para procesar las muestras recolectadas.</p> <p>3- El proyecto suministrará los materiales necesarios para las labores de campo y laboratorio, así como el equipo de cómputo.</p> <p>4- Capacitación al personal del proyecto con respecto al procedimiento a seguir durante los estudios y hallazgos arqueológicos.</p> <p>II Etapa 1. Se deberán realizar evaluaciones arqueológicas en aquellos terrenos destinados a la construcción de obras donde se identificaron sitios arqueológicos.</p> <p>2. Una vez definido el diseño final del campo geotérmico se deberá realizar una prospección arqueológica en aquellas obras que no fueron contempladas en este estudio y se darán las recomendaciones según sea el caso.</p> <p>3. Si durante los movimientos de tierra aparecen restos arqueológicos se deberá proceder según lo establece el artículo 11 de la Ley 6703.</p> <p>4. Se deberá elaborar una estrategia de divulgación de la labor arqueológica mediante charlas informativas (con material didáctico-brochurs, posters, etc.) en las comunidades cercanas o incorporando a los estudiantes (escuelas) mediante visitas guiadas a las excavaciones que se realicen con el propósito de conozcan, valoren y cuiden el Patrimonio Arqueológico Nacional. Para mayor detalle referirse a la Sección 5.3.12 en su apartado Medidas Mitigación y Compensación al final de esa Sección.</p>	Director del Proyecto - - (equipo de gestión ambiental del Proyecto)	Prevenir, mitigar y compensar el deterioro que la construcción del proyecto pueda ocasionar al Patrimonio Arqueológico	300	(Coordinador en arqueología PG Borinquen) Propuesta de trabajo marco que incluya todas las etapas de investigación arqueológica que se realizarán en el proyecto. (Arqueólogos contratados) Elaboración de propuestas de evaluación arqueológica de cada obra que deberán ser aprobadas por la Comisión Arqueológica Nacional (CAN) según la legislación vigente sobre patrimonio arqueológico. Monitoreo por parte de la CAN de las investigaciones que se realicen en el proyecto (visitas de campo y laboratorio), revisión y aprobación (oficios) de recomendaciones de cada informe final por obra evaluada Estrategia de divulgación de labor arqueológica a implementar en las comunidades del área de influencia social.	Un 1 año de antelación a los movimientos de tierra	Conclusión de fase constructiva o en el caso de que se declare alguna área como reserva arqueológica a deberá extenderse a la fase operativa

Número de medida	Actividad-acción (a provocar el impacto) (1)	Factor Ambiental (A ser impactado) (2)	Impacto Ambiental (3)	Marco legal atinente (4)	Medida (s) ambiental (es) (5)	Responsable (es) Ejecución (6)	Objetivos Ambientales (síntesis compromiso ambiental) (7)	* Costo estimado (8) (Miles US\$)	Indicadores de Desempeño del Monitoreo - Responsable (9)	Momento de Inicio (10)	Momento de conclusión (11)
MSPGB 19	Ampliación y construcción de accesos (1 A). "Movimientos de tierra, limpieza, excavación, nivelación", de la Fase Construcción. Número de acción (es) de la matriz causa-efecto: 1A.	Actividad Agro	Cambios en el acceso a mercados y abastecimiento de insumos agropecuarios (Ampliación y construcción de accesos).	Ley de uso, manejo y conservación de suelos, No. 7779 y su Reglamento a la ley uso, manejo y conservación de los suelos N° 29375. Ley Forestal No. 7575.	1 El plan de relaciones con las comunidades deberá contemplar la implementación de una estrategia de divulgación e información sobre las implicaciones en el mercado agropecuario que conllevará la obra (s) e inicio de la misma, a nivel comunal. 2- Se deberá implementar un plan de acción para el monitoreo de la erosión en los sitios de obra "ampliación y/o construcción", que permitan la implementación de acciones correctivas en caso que se acelere el proceso erosivo en los terrenos colindantes. Para lo cual, se deben implementar técnicas de retención y/o medición de sedimentos con "Barreras Silt-Fence", para la estabilización de taludes entre otros (Tales obras de ampliación y construcción de accesos, pueden generar alta producción de sedimentos con arrastre hacia los ríos o quebradas, las cuales).	Director del Proyecto (equipo de gestión ambiental del proyecto)	Cumplimiento de la normativa la normativa ambiental. Participación ciudadana. Y, manejo de suelos (microcuencia).	20	1 Verificar la implementación del programa "estrategia" de divulgación e información comunal, antes del inicio de las obras (pormenores e implicaciones). El programa busca la mayor participación ciudadana en el desarrollo de sus comunidades. 2 Llevar registro de asistencia a reuniones de divulgación e información comunal. 3 Llevar registro de medición de sólidos en suspensión de los ríos o quebradas dentro del área de influencia directa (AID).	1. Un año antes del inicio de la construcción de las obras y durante éstas. 2 Factibilidad Diseño Básico B: Fase de construcción del Proyecto PG. Borinquen	Con el cierre de la Fase de Construcción.
MSPGB 20	Preparación de las plazoletas de perforación, preparación terrenos estaciones de separación. Sitios: Lagunas de reinyección, de las edificaciones CM, subestación y escombreras (1B, 1C, 1D, 1E, 1F, y 1G). Movimiento de tierras (limpieza, excavación, nivelación), de la Fase Construcción. Número de acción (es) de la matriz causa-efecto: 1B, 1C, 1D, 1E, 1F, y 1G.	Actividad Agro	Afectación del libre pastoreo del ganado en los sitios de obras civiles por la creación de barreras.	Ley de uso manejo y conservación de suelos, No 7779 y si Reglamento DE N° 29375 Ley Forestal 7575 y su Reglamento	1. Facilitar el paso del ganado en los trazados de las tuberías transmisión de fluidos 2. Estabilización de taludes en los sitios de preparación de plazoletas, escombreras y lagunas.	Director del Proyecto - Director del CS Recursos Geotérmicos – (equipo de gestión ambiental del Proyecto – del Campo Geotérmico)	Cumplimiento de la normativa ambiental. Uso, manejo y conservación de los suelos. Manejo y cuidado de los animales (ganado), así como el resguardo laboral (Vaqueros).	40	1 Verificar la construcción de los pasos del ganado en los puntos que requieran 2 Llevar registro de la estabilización de taludes en el área del proyecto en particular en las colindancias de las áreas de pastoreo.	Un mes antes de la identificación de los sitios de obra y durante éstas. Fase de construcción del Proyecto PG. Borinquen.	Fin de la fase de operación del PG Borinquen

Número de medida	Actividad-acción (a provocar el impacto) (1)	Factor Ambiental (A ser impactado) (2)	Impacto Ambiental (3)	Marco legal atinente (4)	Medida (s) ambiental (es) (5)	Responsable (es) Ejecución (6)	Objetivos Ambientales (síntesis compromiso ambiental) (7)	* Costo estimado (8) (Miles US\$)	Indicadores de Desempeño del Monitoreo - Responsable (9)	Momento de Inicio (10)	Momento de conclusión (11)
MSPGB 21	Traslado y acopio de escombros - Movimiento de maquinaria pesada, Traslado y acopio de agregados - Movimiento de maquinaria pesada (2i, 3e). Fase Construcción. Número de acción (es) de la matriz causa-efecto: 2 y 3.	Actividad Agro	Competencia en el uso de la red vial, referente al traslado de insumos, productos y del ganado	Ley de uso, manejo y conservación de suelos, No.7779 Reglamento a la ley uso, manejo y conservación de los suelos y su Reglamento DE N° 29375. Ley Forestal 7575.	<p>1. Debe implementarse un programa de divulgación-coordinación del movimiento de maquinaria pesada (acarreo) a nivel local, así como dentro del área del AP con los administradores de las haciendas Borinquen y Buena Vista.</p> <p>2. Debe implementarse un plan de acción para la rutina del movimiento de maquinaria pesada "acarreos", que permita consensuar con los finqueros una estrategia de uso de la red de caminos dentro el área del proyecto (AP).</p>	Director del Proyecto (equipo de gestión ambiental del proyecto)	Cumplimiento de la normativa ambiental. Manejo y conservación del suelos. Manejo de sustancias peligrosas.	20	<p>1. Implementación del programa de divulgación del movimiento de la maquinaria entre los finqueros - coordinación, para prevenir la no ocurrencia de accidentes en animales y/o personas (vaqueros).</p> <p>2. Llevar registro de implementación de la estrategia consensuada con los finqueros referentes al uso de la red de caminos.</p>	Un mes antes del inicio de la actividad acarreo". A: Fase de construcción del Proyecto PG. Borinquen.	Con cierre en la Fase de Construcción
MSPGB 22	Manejo de sustancias peligrosas: aditivos - explosivos (4). Fase Construcción. Número de acción (es) de la matriz causa-efecto. Fase Operación	Actividad Agro	Pérdida potencial de suelos por contaminación con sustancias químicas no controladas (Manejo de sustancias peligrosas).	Ley de uso, manejo y conservación de suelos, No. 7779 y su Reglamento a la ley uso, manejo y conservación de los suelos N° 29375. Ley Forestal No. 7575. Ley General de Salud, No. 5395,	<p>1) Debe implementarse el protocolo de manejo de sustancias peligrosas (aditivos - explosivos). Comunicar e informar sobre la acción a los entes interesados; Áreas agropecuarias de las Hdas. Borinquen y Buena Vista (actividad ganadera), y administradores de los Complejos Hoteleros: Borinquen y Buena Vista Lodge (actividad eco-turística).</p> <p>2) Debe implementarse un plan de acción (fecha y hora), de traslado de esas sustancias. Para estar atentos a una eventualidad y/o accidente. Tomar acciones tanto en sitios ubicados dentro del AP, como del AID.</p>	Director del Proyecto - Director del CS Recursos Geotérmicos – (equipo de gestión ambiental del Proyecto – del Campo Geotérmico)	Cumplimiento de la normativa ambiental. Manejo y conservación del suelos. Manejo de sustancias peligrosas.	40	<p>1) Verificar la implementación del protocolo de manejo de sustancias peligrosas. Para reducir accidentes en animales y personas.</p> <p>2) Llevar registro de implementación de la estrategia para el manejo o transporte de sustancias peligrosas en los sitios de obra del AP.</p> <p>3) Responsable, el gestor ambiental del proyecto.</p>	Un mes antes del inicio del traslado de sustancias peligrosas. A: Fase de construcción del Proyecto PG. Borinquen.	Fin de la fase de operación del PG Borinquen

Número de medida	Actividad-acción (a provocar el impacto) (1)	Factor Ambiental (A ser impactado) (2)	Impacto Ambiental (3)	Marco legal atinente (4)	Medida (s) ambiental (es) (5)	Responsable (es) Ejecución (6)	Objetivos Ambientales (síntesis compromiso ambiental) (7)	* Costo estimado (8) (Miles US\$)	Indicadores de Desempeño del Monitoreo - Responsable (9)	Momento de Inicio (10)	Momento de conclusión (11)
MSPGB 23	Construcción de plataformas de perforación. Construcción de estaciones separadoras y lagunas de reinyección. Construcción edificios de la CM, Montaje de obras electromecánicas y Construcción subestación compacta (5, 6, 8, 9 y 10). Fase Construcción. Número de acción (es) de matriz causa-efecto: 5, 6, 8, 9, 10.	Actividad Agro	Pérdida de productividad pecuaria por sometimiento de stress al ganado.	Ley de uso, manejo y conservación de suelos, No. 7779 y su Reglamento a la ley uso, manejo y conservación de los suelos N° 29375. Ley Forestal No. 7575. Ley General de Salud, No. 5395	1. Elaborar e implementar un protocolo con las medidas necesarias para aislar al ganado de las áreas en construcción. Informar de previo a los administradores de las haciendas Borinquen y Buena Vista del inicio de la construcción de las obras civiles. 2. Montar vallas perimetrales para prever el estrés en el ganado.	Director del Proyecto - Director del CS Recursos Geotérmicos – (equipo de gestión ambiental del Proyecto – del Campo Geotérmico	Cumplimiento de la normativa ambiental. Manejo y conservación de los suelos. Reglamento del bienestar de los animales.	60	1. Verificar la implementación del protocolo preventivo para reducir accidentes en el ganado. 2. Llevar bitácora con registro fotográfico de implementación de la estrategia en los sitios de obra del AP.	Tres meses antes del inicio de las obras de construcción del Proyecto.	Fin de la fase de operación
MSPGB 24	Torre de enfriamiento - emisión de gases no condensables H ₂ S (15). Fase de operación. Número de acción (es) de la matriz causa-efecto: 15.	Actividad Agro	Potencial pérdida de productividad agropecuaria por exposición a gases no condensables H ₂ S.	Ley de uso, manejo y conservación de suelos, No. 7779 y su Reglamento a la ley uso, manejo y conservación de los suelos N° 29375. Ley Forestal No. 7575. Ley General de Salud, No. 5395	1. Se deberá implementar un plan de monitoreo mensual (medición y seguimiento) del pH de la lluvia, así como de la presencia de H ₂ S en el aire. 2. Los registros de las concentraciones de los gases no condensables emitidos en las torres de enfriamiento deben estar a disposición pública cuando sean así solicitados 3. Efectuar un muestreo y análisis completo del tejido foliar en pastos y especies frutales representativas en el AP un año previo a la entrada de operación de la planta y cinco años después de su puesta en marcha.	Director del Proyecto Director del CS Recursos Geotérmicos – Director Centro de Generación (equipo de gestión ambiental del Proyecto - Campo geotérmico - de la Planta)	Cumplimiento de la normativa ambiental. Manejo y conservación de los suelos. Reglamento del bienestar de los animales.	60	1. Registros del plan monitoreo del pH de la lluvia y calidad del aire en el AP. 2. Registros de las concentraciones de los gases no condensables emitidos en las torres de enfriamiento 3. Registros de los resultados de los análisis foliares de los dos muestreos un año antes del inicio fase de construcción y otro cinco años después de la entrada en operación	Un año antes del inicio de la fase de operación.	Con el cierre de la fase de operación.
MSPGB 25	Ampliación y construcción de accesos (1 A). Fase Construcción. Número de acción (es) de la matriz causa-efecto: 1A.	Habitacional (Tenencia de la tierra).	Cambio en la tenencia de la tierra por mejora en los accesos. (Ampliación y construcción de accesos).	Ley de uso, manejo y conservación de suelos, No. 7779 y su Reglamento a la ley uso, manejo y conservación de los suelos N° 29375. Ley Forestal No. 7575. Ley General de Salud, No. 5396	1. Como parte del plan de relaciones con las comunidades (MSPGB03) se debe implementar una estrategia para el asesoramiento, comunicación y participación sobre las implicaciones que conllevarán la mejora y construcción de accesos en la plusvalía de las tierras con el fin de reducir la expulsión de sus propietarios por motivos de especulación y venta de propiedades.	Director del Proyecto (equipo de gestión ambiental del proyecto)	Cumplimiento de la normativa la normativa ambiental. Participación ciudadana	20	1 Estrategia de comunicación señalada 2. Registros de las reuniones con el Comité de Enlace en las que se abordó la estrategia de comunicación. 3. Llevar registro de asistencia a reuniones de divulgación e información comunal en tema de la tenencia de la tierra.	Un año antes del inicio de la construcción las obras y durante éstas.	Con el cierre de la Fase de Construcción.

Número de medida	Actividad-acción (a provocar el impacto) (1)	Factor Ambiental (A ser impactado) (2)	Impacto Ambiental (3)	Marco legal atinente (4)	Medida (s) ambiental (es) (5)	Responsable (es) Ejecución (6)	Objetivos Ambientales (síntesis compromiso ambiental) (7)	* Costo estimado (8) (Miles US\$)	Indicadores de Desempeño del Monitoreo - Responsable (9)	Momento de Inicio (10)	Momento de conclusión (11)
MSPGB 26	Fase de Operación. Numero de acción, (17) y (18)	Red suministro servicios: agua, luz, tel., etc.	Aumento en la demanda del servicio básico de agua potable	Ley de Aguas No. 276 Ley General de Agua Potable No.1634 Ley General de Salud, No. 5395 Ley Orgánica del Ambiente, No. 7554 Reglamento para la Calidad del Agua Potable DE-32327-S	1) Establecer una política interna con el fin de reducir el consumo de agua para reducir su desperdicio. Según la instrucción técnica PE-80-IT-92-001. En procura de un consumo optimo y mediante monitoreos garantizar la calidad de agua para consumo humano y para las actividades productivas. 2) Construcción de un acueducto para el abastecimiento de agua para el consumo en las instalaciones de la planta geotérmica	Director del Proyecto – Director Centro de Generación (equipo de gestión ambiental del proyecto y de la planta)	Monitorear el agua utilizada para consumo del personal con el fin de que su calidad no represente riesgo para la salud de los trabajadores del Centro de producción. Garantizar la reducción en el consumo evitando el desperdicio verificar la calidad del agua para consumo humano. Costo contemplado en el presupuesto de operación de la planta.	300	Acueducto habilitado previo a la entrada en operación de la planta geotérmica Borinquen. Monitoreos de la calidad del agua de consumo, de acuerdo a lo establecido en la legislación nacional Política interna para economizar el uso del agua.	Inicio fase constructiva	Medida 1 Fase de abandono de la planta (final de la vida útil). Medida 2) Cierre de la fase de construcción
Costo								2405			

Número de medida	Actividad-acción (a provocar el impacto) (1)	Factor Ambiental (A ser impactado) (2)	Impacto Ambiental (3)	Marco legal atinente (4)	Medida (s) ambiental (es) (5)	Responsable (es) Ejecución (6)	Objetivos Ambientales (síntesis compromiso ambiental) (7)	* Costo estimado (8) (Miles US\$)	Indicadores de desempeño del Monitoreo - Responsable (9)	Momento de Inicio (10)	Momento de conclusión (11)
LÍNEA TRANSMISIÓN											
MTPGB 01	(11) Construcción del enlace de transmisión tramo LT a 230 Kv	Paisaje	Intrusión visual al paisaje por la presencia de las estructuras de soporte del tendido	Ley Orgánica del Ambiente No. 7554 Reglamento General sobre los procedimientos de Evaluación de Impacto, Decreto Ejecutivo Número 31849-MINAE-SALUD-MOPT-MAG-MEIC Reglamento para prevención de la contaminación visual. DE No. 35860-MINAET	Uso de estructuras tipo Poste para atenuar el impacto visual	Director del Proyecto (equipo de gestión ambiental del proyecto)	Atenuar el impacto sinérgico en el paisaje por la presencia de nuevas estructuras de transmisión mediante uso de postes para estructuras de apoyo de las derivaciones de LT Orosí – Pailas	8	Numero de postes instalados. / Numero de estructuras instaladas	Diseño Construcción	Aprobación diseño Fin de construcción
MTPGB 02	(11) Construcción del enlace de transmisión tramo LT a 230 Kv	Suelo, atmósfera, red hídrica local	Generación polvo o sedimentos (accesos y excavaciones de los cimientos).	Ley Orgánica del Ambiente (ley no. 7554) Reglamento General sobre los procedimientos de Evaluación de Impacto (Decreto Ejecutivo Número 31849-MINAE-SALUD-MOPT-MAG-MEIC), Ley de uso, manejo y conservación de suelos, No 7779	Maquinaria en buen estado, dispositivos de retención de suelo, cubrir depósitos temporales de suelo con toldos: Diseño, construcción y mantenimiento de sistemas de retención de sedimentos	Director del Proyecto (equipo de gestión ambiental del proyecto)	Atenuar impactos por emisiones de maquinaria, aporte de polvo a la atmósfera y/o sedimentos a la red hídrica local. Instalación de cabinas sanitarias en frentes de trabajo.	Costo considerado en el presupuesto de construcción Proyecto	Existencia de sistemas de retención sedimentos o sedimentadores.	Inicio de proceso constructivo	Fin de proceso constructivo

Número de medida	Actividad-acción (a provocar el impacto) (1)	Factor Ambiental (A ser impactado) (2)	Impacto Ambiental (3)	Marco legal atinente (4)	Medida (s) ambiental (es) (5)	Responsable (es) Ejecución (6)	Objetivos Ambientales (síntesis compromiso ambiental) (7)	* Costo estimado (8) (Miles US\$)	Indicadores de desempeño del Monitoreo - Responsable (9)	Momento de Inicio (10)	Momento de conclusión (11)
MTPGB 03	(20) Recolección, disposición de desechos sólidos y líquidos - Operación de la subestación	Suelo, red hídrica local	Contingencia o riesgo de derrames de aceite aislante de transformadores que contamine el suelo o la red hídrica.	Ley Orgánica del Ambiente (ley no. 7554) Reglamento General sobre los procedimientos de Evaluación de Impacto (Decreto Ejecutivo Número 31849-MINAE-SALUD-MOPT-MAG-MEIC) Ley Conservación y uso de suelos No. 7779, Ley General de Salud No 5395, Ley de Aguas No. 276	Se deberán incluir una pileta colectora en el cimiento de cada transformador y un tanque recolector diseñado con un volumen que tenga la capacidad para contener la totalidad del volumen del aceite del transformador. Cada tanque debe ser diseñado de tal manera que en el caso de fuego durante el derrame el aceite no se inflame.	Director del Proyecto (equipo de gestión ambiental del proyecto)	Prevenir aportes de aceite dieléctrico al suelo o red hídrica, los tanques recolectores de aceite deben estar aislados del sistema de drenaje de aguas pluviales de la subestación para disminuir aportes de agua contaminada la red hídrica local.	Costo asociado al diseño standart de una ST ICE	Diseño y montaje de los dispositivos colectores de aceites.	Diseño Construcción	Aprobación diseño Fin de construcción
MTPGB 04	(20) Recolección, disposición de desechos sólidos y líquidos - Operación de la subestación	Suelo, red hídrica local	Contaminación por vertido de sustancias químicas y gases (Aguas - atmósfera)	Ley Orgánica del Ambiente (ley no. 7554) Reglamento General sobre los procedimientos de Evaluación de Impacto (Decreto Ejecutivo Número 31849-MINAE-SALUD-MOPT-MAG-MEIC), Ley de Aguas No. 276	Materiales contaminantes tales como gas SF ₆ , combustibles, lubricantes, aceite aislador para transformadores entre otros, deben almacenarse en un lugar cuyo piso sea impermeable y guarde las condiciones necesarias para el almacenaje, las cuales se especificarán en el diseño de la obra.	Director del Proyecto (equipo de gestión ambiental del proyecto)	Prevenir aportes al suelo o red hídrica	Costo asociado al diseño standart de una ST ICE	Diseño y construcción del sitio de almacenamiento de sustancias peligrosas acorde con lo establecido en la legislación nacional y el SIGIR. Instalación de detectores de fugas del gas SF ₆ , Bitácora seguimiento del mantenimiento del sistema de monitoreo del manejo de los compuestos señalados en esta medida	Diseño Construcción	Aprobación diseño Fin de construcción Operación de la ST
MTPGB 05	(16) Equipo electromecánico - Presencia de la ST	Paisaje	Intrusión visual en el paisaje por la construcción de la subestación (complejo de generación).	Ley Orgánica del Ambiente (ley no. 7554) Reglamento General sobre los procedimientos de Evaluación de Impacto (Decreto Ejecutivo Número 31849-MINAE-SALUD-MOPT-MAG-MEIC) Reglamento para prevención de la contaminación visual, DE No. 35860-MINAET	Dado lo sensible que la variable paisajística es en el entorno del proyecto y las condiciones propias de una central geotérmica que propicia la corrosión, se recomienda que la subestación (ST) eléctrica de PG Borinquen sea de tipo compacto y encapsulada.	Director del Proyecto (equipo de gestión ambiental del proyecto)	Atenuar el impacto sinérgico generado por la presencia de la subestación. Al reducir los costos de mantenimiento provocados por la invasión de la fauna silvestre al plantel (El sitio posee una lata abunda	Costo considerado en el presupuesto de construcción Proyecto	Diseño y Construcción de subestación eléctrica tipo GIS	Diseño Construcción	Aprobación diseño Fin de construcción

Número de medida	Actividad-acción (a provocar el impacto) (1)	Factor Ambiental (A ser impactado) (2)	Impacto Ambiental (3)	Marco legal atinente (4)	Medida (s) ambiental (es) (5)	Responsable (es) Ejecución (6)	Objetivos Ambientales (síntesis compromiso ambiental) (7)	* Costo estimado (8) (Miles US\$)	Indicadores de desempeño del Monitoreo - Responsable (9)	Momento de Inicio (10)	Momento de conclusión (11)
MTPGB 06	(16) Equipo electromecánico - Presencia de la Línea de transmisión	Medio social	Creación de expectativas en las comunidades a nivel local. Generación de campos eléctricos y magnéticos	Ley Orgánica del Ambiente (ley no. 7554) Reglamento General sobre los procedimientos de Evaluación de Impacto (Decreto Ejecutivo Número 31849-MINAE-SALUD-MOPT-MAG-MEIC)	Incorporar al plan de Comunicación y Relación con las Comunidades un encargado de Relaciones con el Entorno para asegurar que la población cercana tenga información clara en materia de los campos electromagnéticos antes del inicio de las obras y aclare todas las dudas que le sean externadas.	Director del Proyecto (equipo de gestión ambiental del proyecto)	Prever la ocurrencia de temores infundados/rechazo a las obras de transmisión	2	Incluir el tema de los campos electromagnéticos dentro el plan de comunicación y relación con las comunidades. Registró documental de Organizaciones y Líderes comunales. Registros documentales de la relación comunal (minutas, listas de asistencia, convenios, finiquitos etc.)	Inicio de proceso constructivo	Fin de proceso constructivo
MTPGB 07	(12) Producción de desechos campamentos e instalaciones.	Suelo, red hídrica local, medio social.	La disposición inadecuada de los desechos en la fase de construcción (papel, plástico, sobrantes de pintura, escombros etc.)	Ley Orgánica del Ambiente (ley no. 7554) Reglamento General sobre los procedimientos de Evaluación de Impacto (Decreto Ejecutivo Número 31849-MINAE-SALUD-MOPT-MAG-MEIC) Ley para la Gestión integral de residuos, No. 8839 y Reglamento General a la Ley para la Gestión Integral de Residuos DE 37567-S-MINAE-H	El Constructor deberá diseñar y presentar para aprobación por parte Ingeniero Inspector la dirección del proyecto un plan de clasificación y manejo de residuos producto del proceso constructivo, enfatizando en la recuperabilidad y reciclaje de la fracción que cumpla esta condición. Elaboración y ejecución de Plan de residuos sólidos y tratamiento de aguas residuales. Capacitación de Residuos solidos	Director del Proyecto (equipo de gestión ambiental del proyecto)	El manejo no adecuado de desecho constituye un riesgo moderado para la calidad del entorno, la población cercana y/o la actividad turística pueden verse afectada.	2	Plan de clasificación y manejo de residuos producto del proceso constructivo. Diseño y Construcción de Centro de acopio de residuos y desechos .Registros de acopio y procesamiento de residuos. Ejecución de capacitación en la temática de Plan manejo de residuos sólidos.	Inicio de proceso constructivo	Fin de proceso constructivo

Número de medida	Actividad-acción (a provocar el impacto) (1)	Factor Ambiental (A ser impactado) (2)	Impacto Ambiental (3)	Marco legal atinente (4)	Medida (s) ambiental (es) (5)	Responsable (es) Ejecución (6)	Objetivos Ambientales (síntesis compromiso ambiental) (7)	* Costo estimado (8) (Miles US\$)	Indicadores de desempeño del Monitoreo - Responsable (9)	Momento de Inicio (10)	Momento de conclusión (11)
MTPGB 08	Acciones (11), (12) Construcción subestación y línea de transmisión y la (19) empleo de iluminarias	Fauna local	Afectación de la fauna local por efectos constructivos y operativos de la infraestructura e iluminación usados en una ST convencional.	Ley Orgánica del Ambiente (Ley no. 7554) Reglamento General sobre los procedimientos de Evaluación de Impacto (Decreto Ejecutivo Número 31849-MINAE-SALUD-MOPT-MAG-MEIC)	Sustituir el tipo de subestación convencional por un sistema GIS o encapsulado como una medida preventiva para la protección de la fauna silvestre y para reducir interferencias en el sistema eléctrico por invasión de ésta lo que reduce los costos de operación y mantenimiento de la ST Optimizar el uso de las instalaciones físicas de la ST para otras actividades tipo administrativo de la planta (reducción del espacio ocupado) • Modificaciones al uso del sistema de iluminación, empleando luminarias con luz amarilla reducir la atracción de insectos. Medida general: instalar en las ventanas de el o los edificios dispositivos de visualización e instalar dispersores de aves en los enlaces de transmisión	Director del Proyecto (equipo de gestión ambiental del proyecto)	Prevenir incidentes de electrocución de fauna por invasión al área de subestación, así como daños a la infraestructura por la misma causa. Disminuir incidentes de colisión de aves en ventanales de los edificios y enlaces de transmisión. Lo anterior implicará duplicar el costo de la ST al sustituirla por una de modalidad GIS por lo que se agrega como un costo ambiental el monto adicional que implicará su construcción que es un 50 % mayor a la de una ST convencional.	Costo considerado en el presupuesto de construcción Proyecto	Diseño y construcción de subestación tipo GIS. Numero de dispositivos de protección de fauna implementados. Registros de monitoreo de fauna (Registro de accidentabilidad)	Inicio de proceso constructivo	Fin de proceso constructivo
Costo								12			

Número de medida	Actividad-acción (a provocar el impacto) (1)	Factor Ambiental (A ser impactado) (2)	Impacto Ambiental (3)	Marco legal atinente (4)	Medida (s) ambiental (es) (5)	Responsable (es) Ejecución (6)	Objetivos Ambientales (síntesis compromiso ambiental) (7)	* Costo estimado (8) (Miles US\$)	Indicadores de Desempeño del Monitoreo - Responsable (9)	Momento de Inicio (10)	Momento de conclusión (11)
LÍNEA DISTRIBUCIÓN											
MLDPGB 01	Construcción de Línea de Servicio Propio: excavaciones e izado de postes (Cod LD-1) _Interacción con propietarios/d años leves a inmuebles (Cod-LD-2)	Social	Riesgo de afectación de infraestructura de la red de acueductos rurales mediante el proceso de excavación de sitios de poste.	Ley Orgánica del Ambiente No. 7554 Lineamientos ambientales del Sector Electricidad, 24-00-082-2002 Ley General de Agua Potable, No. 1634 Ley de Aguas, No. 276 Ley Constitutiva de Acueductos y Alcantarillados, No. 2726	Elaborar e implementar Plan de relación con los propietarios .Desarrollar un proceso de y coordinación con las ASADAS y con los responsables o encargados de acueductos locales para la ubicación de tuberías. _Las cuadrillas de campo deberán estar informadas de las características de los acueductos contar con material y herramienta para refaccionar averías. _El diseño final deberá contemplar la ubicación de infraestructura como abrevaderos, corrales, etc. _En la fase de diseño se deberá identificar los sitios de poste que afectarán propiedad privada por efecto de instalación de anclas y arriostres	Director del Proyecto (equipo de gestión ambiental del proyecto)	Reducir daños a la infraestructura comunal producto del proceso constructivo	5	1 Plan de comunicación con propietarios y ASADA. 2 Documentación de relación con propietarios y ASADA (listas de asistencia a reuniones , convenios , finiquitos)	Planeamiento y diseño	Fin de proceso constructivo
MLDPGB 02	Presencia del proyecto/posible afectación a la continuidad del servicio (Cod LD-3)	Social	Posible afectación a servicios públicos/comercio por cortes de energía	Ley Constitutiva del Instituto Costarricense de Electricidad, No. 449 Lineamientos ambientales del Sector Electricidad, 24-00-082-2002 y 2013	Elaborar plan de comunicación con instituciones presentes en la zona .Identificar la infraestructura de servicio sensible ante una posible falla en la continuidad del servicio eléctrico (Clínicas, estaciones de bombeo, etc.) para informarles de esta posibilidad y coordinar el procedimiento ante: 1. Un corte de energía programado 2. Un corte de energía accidental durante el proceso constructivo 3.Establecer Convenio de cooperación con empresa proveedora del servicio eléctrico	Director del Proyecto (equipo de gestión ambiental del proyecto)	Minimizar el impacto en los servicios públicos locales y comercio por cortes en el servicio de energía	5	1 Plan de acción para atención de eventuales cortes eléctricos 2 Convenio de cooperación con instituciones proveedoras del servicio eléctrico. Registros sobre comunicaciones, cortes accidentales y cortes programados.	Planeamiento y diseño	Fin de proceso constructivo

Número de medida	Actividad- acción (a provocar el impacto) (1)	Factor Ambiental (A ser impactado) (2)	Impacto Ambiental (3)	Marco legal atinente (4)	Medida (s) ambiental (es) (5)	Responsable Ejecución (6)	Objetivos Ambientales (síntesis compromiso ambiental) (7)	* Costo estimado (8) (Miles US\$)	Indicadores de Desempeño del Monitoreo - Responsable (9)	Momento de Inicio (10)	Momento de conclusión (11)
MLDPGB 03	Apertura del carril de servidumbre: (cod LD-4) (cod LD-7) (cod LD-5) (cod LD-8)	Flora/Fauna/ Social	Alteración a la flora: Afectación a bosque de galería por efecto de apertura de carril de servicio - Corta de árboles para tendido- Posible corta de especímenes forestales de valor particular - Pérdida de hábitats para especies vegetales arbóreas	Ley Orgánica del Ambiente (ley no. 7554) Reglamento General sobre los procedimientos de Evaluación de Impacto (Decreto Ejecutivo Número 31849-MINAE-SALUD-MOPT-MAG-MEIC) Ley Forestal 7575, y su reglamento DE 25721-MINAE, Lineamientos ambientales del Sector Electricidad, 24-00-082-2002	Elaborar Inventario de Flora y Fauna a ser reubicados- En fase de diseño identificar e inventariar los árboles hospederos de especies vegetales de poblaciones amenazadas o protegidas - Ajustar el diseño de la línea para minimizar la corta de árboles al paso por estas formaciones (preferencia áreas abiertas) - Aplicar podas y desrames en los casos que técnicamente se prevea la coexistencia de los con la línea (presencia del Regente Forestal a cargo) .Implementar técnicas apropiadas de manejo forestal incluyendo la corta dirigida .	Director del Proyecto (equipo de gestión ambiental del proyecto)	Minimizar el impacto en las formaciones de Bosque de Galería y posibles corredores biológicos, así como en especímenes forestales hospederos y pasos arbolados del camino.	10	1 Plan de selección de ruta avalado por Biólogo y Forestal Inventario de flora y Fauna.	Planeamiento y diseño	Fin de proceso constructivo
MLDPGB 04	Producción de desechos del proceso constructivo y apertura de trocha (Fitomasa (cod LD-9 y 11)	Medio social	La disposición inadecuada de los desechos en la fase de construcción (papel, plástico, sobrantes de pintura, escombros, madera, etc.)	Ley Orgánica del Ambiente (ley no. 7554) Reglamento General sobre los procedimientos de Evaluación de Impacto (Decreto Ejecutivo Número 31849-MINAE-SALUD-MOPT-MAG-MEIC) Ley para la Gestión Integral de Residuos No. 8829, y su Reglamento no.37567-S-MINAET-H, Lineamientos ambientales del Sector Electricidad, 24-00-082-2002	1. Elaborar e implementar Plan de manejo de residuos 2.Los residuos del proceso constructivo serán clasificados y separados acorde a su recuperabilidad o re-uso 3. Se coordinará con el Sistema de Gestión Integral de Residuos del ICE (SIGIR) la disposición final de estos elementos 4. Desechos ordinarios producto de la alimentación en campo del personal será colectados a diario y transportados a centro laboral para su disposición adecuada 5.Desechos de fitomasa serán trosados y apilados en estibas en sitios que no representes riesgo de incendio. 6. No se permitirá el vertido de solventes, lubricantes, pinturas, etc., en campo o en drenajes. 7. No se permitirá el quemado de desechos de papel o madera en campo	Director del Proyecto (equipo de gestión ambiental del proyecto)	Gestionar adecuadamente los desechos del proceso constructivo.	5	Plan de manejo de residuos. Registros de acopio y tratamiento de residuos.	Planeamiento y diseño	Fin de proceso constructivo

Número de medida	Actividad-acción (a provocar el impacto) (1)	Factor Ambiental (A ser impactado) (2)	Impacto Ambiental (3)	Marco legal atinente (4)	Medida (s) ambiental (es) (5)	Responsable Ejecución (6)	Objetivos Ambientales (síntesis compromiso ambiental) (7)	* Costo estimado (8) (Miles US\$)	Indicadores de Desempeño del Monitoreo - Responsable (9)	Momento de Inicio (10)	Momento de conclusión (11)
MLDPGB 05	Puesta en operación de la línea de distribución	Medio social	Peligro de electrocución de fauna por la presencia del tendido trifásico energizado.	Ley Orgánica del Ambiente (ley no. 7554) Reglamento General sobre los procedimientos de Evaluación de Impacto (Decreto Ejecutivo Número 31849-MINAE-SALUD-MOPT-MAG-MEIC)	En base a los estudios de fauna definir y establecer los sitios y dispositivos a implementar para reducir la electrocución de fauna .Implementar el uso de cables semi aislados en pasos de ríos y quebradas, mantener el carril de la servidumbre libre de ramas	Director del Proyecto (equipo de gestión ambiental del proyecto)	Reducir la pérdida de espécimen de fauna por electrocución	10	Diseño de línea de distribución incluyendo los tramos donde se implementara el uso de cable aislado. Registros de electrocución de la fauna a lo largo de la línea.	Planeamiento y diseño	Fin de proceso constructivo
MLDPGB 06	Ejecución de trabajo en vía pública y áreas urbano-rural. (cód LD-10)	Medio social	Presencia temporal de obstáculos viales, posible caída de herramientas o herrajes, corta y derrame de árboles etc.	Ley Orgánica del Ambiente (ley no. 7554) Reglamento General sobre los procedimientos de Evaluación de Impacto (Decreto Ejecutivo Número 31849-MINAE-SALUD-MOPT-MAG-MEIC), Lineamientos ambientales del Sector Electricidad, 24-00-082-2002	1. A través del Plan de Comunicación se informará a las comunidades de la ejecución de la obra y sus implicaciones en el tránsito vehicular y la seguridad peatonal 2. Se colocarán señales preventivas en cada sitio de trabajo 3. Al momento de ejecutar operaciones riesgosas como izado de postes, corta de árboles u otras, se dispondrá de personal que regule el tránsito en la vía 4. No se dejarán obras riesgosas sin demarcar por las noches, por ejemplo agujeros de poste, maquinaria estacionada, etc.	Director del Proyecto (equipo de gestión ambiental del proyecto)	Velar por la seguridad del personal y población local a la hora de ejecutar los trabajos en vía pública.	5	Plan de comunicación y relación con las comunidades según lo señalado en esta medida Registro de eventos ocurridos y comunicados.	Planeamiento y diseño	Fin de proceso constructivo
Costo								40			

4 Cuadro DIA No. 4 Especies arbóreas de importancia ecológica del dosel del bosque maduro

Especies arbóreas			
Nombre científico	Nombre común	Familia botánica	Alimentación
Ficus spp.	Higuerones	Moraceae	Aves y mamíferos
Ficus insipida	Chilamate	Moraceae	Aves y mamíferos
Clarisia biflora	Ojochillo	Moraceae	Aves y mamíferos
Clarisia racemosa	Ojochillo	Moraceae	Aves y mamíferos
Brosimum allicastrum	Ojoche	Moraceae	Aves y mamíferos
Nectandra umbrosa	Quizarra sombrerito	Lauraceae	Aves y mamíferos
Nectandra hypoleuca	Tiquísaro	Lauraceae	Aves y mamíferos
Ocotea oblonga	Aguacatillo peludo	Lauraceae	Aves y mamíferos
Ocotea sp.	Aguacatillo fruto ramificado	Lauraceae	Aves y mamíferos
Ocotea stenoneura	Quizarra amarillo	Lauraceae	Aves y mamíferos
Elaeoluma glabrecens	Carey	Sapotaceae	Aves y mamíferos
Chrysophyllum spp.	Caimitos	Sapotaceae	Aves y mamíferos
Pouteria spp.	Zapotillos	Sapotaceae	Aves y mamíferos
Manilkara chicle	Nispero chicle	Sapotaceae	Aves y mamíferos
Cornutia pyramidata	Azulejo	Verbenaceae	Avifauna
Dendropanax arboreous	Fosforillo	Araliaceae	Avifauna
Myroxylon balsamum	Bálsamo o chirraca	Papilionaceae	Vedado

2 Figura DIA No .2 Mapa de Susceptibilidad Ambiental Integral vs Componente del Proyecto

Mapa de vulnerabilidad ambiental vs componentes del proyecto

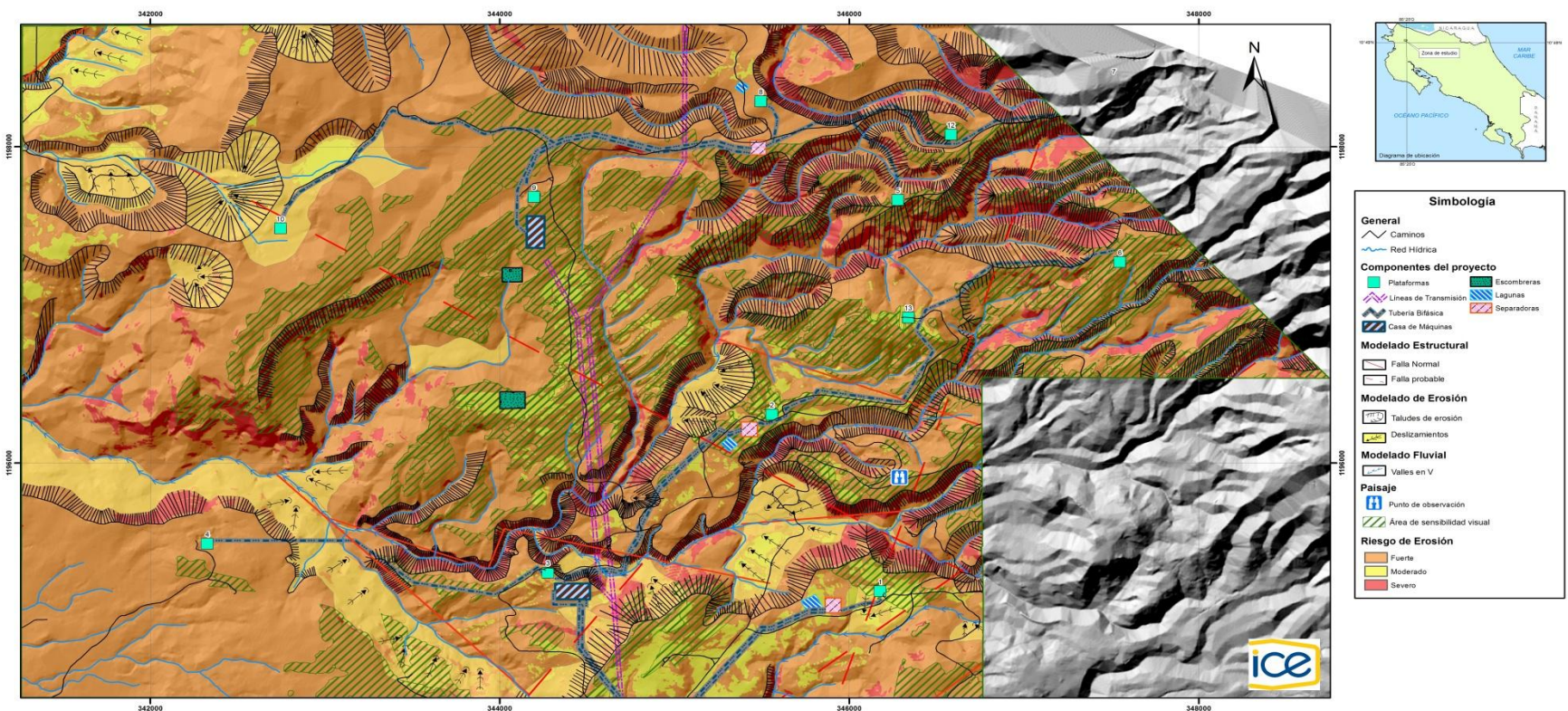

Dependencia: Área de SIG Centro de Gestion Ambiental Solicitante EsIA Alfombra-tramo 17	<p>Escala : 1 : 20 000</p>	DESCRIPCIÓN Vulnerabilidad ambiental en función al riesgo de erosión, aspectos morfológicos y análisis de cuencas visuales. Modelo Elevación Digital 1:25.000. ICE. 2012. Mapa Geomorfológico P.G Borinquen ICE. 2012. Mapa Uso de la Tierra P.G Borinquen ICE. 2012. Mapa Sitios de observación del paisaje. ICE. 2012.	INFORMACIÓN ARCHIVO MAGNÉTICO Ruta: \\Borinquen\Erosión Archivo: Erosión.mxd Elaboró: SIG - CGA - PySA. Versión : ArcGis 10.1 Escala de impresión: 1: 20 000	REFERENCIA ESPACIAL Proyección: Transversal Mercator Sistema de Coordenadas Proyectadas: Costa Rica Transversal Mercator 2005 Datum: WGS84	Mapa No.: Fecha: 15-04-2013 Hoja No: 1 de 1
---	----------------------------	--	--	---	--