CÁC DỰ ÁN TIÊU BIỂU THUỘC CHƯƠNG TRÌNH ĐỐI TÁC PHÁT TRIỂN JICA

MỤC LỤC

TÊN TỔ CHỨC	TRANG
MIỀN BẮC	
Tổ chức Phúc lợi Xã hội Yasuragi	4
Chính quyền thành phố Kasama, tỉnh Ibaraki và Tổ chức Mạng lưới Kỹ thuật có sự tham gia của nông dân quốc tế (IFPaT)	8
Chính quyền tỉnh Shiga, Công ty Trách nhiệm hữu hạn KANSO, và Công Ty Hiyoshi	12
MIỀN BẮC VÀ MIỀN TRUNG	
Đại học Nữ sinh Chiêu Hòa	16
MIỀN BẮC VÀ MIỀN NAM	
Đại học Okayama	20

TÊN TỔ CHỨC	TRANG
MIỀN TRUNG	
Tổ chức Cầu Châu Á Nhật Bản (BAJ)	24
Chính quyền thành phố Seki, tỉnh Gifu và Đại học Chubu Gakuin	28
Chính quyền Thành phố Yokohama, tỉnh Kanagawa và Viện Chiến lược Môi trường Toàn cầu, Nhật Bản	32
Tổ chức Cứu trợ/ Phát triển Quốc tế (FIDR)	36
Đại học Aichi Gakuin	40
Chính quyền thành phố Kobe, tỉnh Hyogo và Trung tâm Hợp tác và Truyền thông Quốc tế Kobe	44
MIỀN NAM	
Chính quyền tỉnh Osaka và Trung tâm trao đổi nguồn nhân lực Thái Bình Dương (PREX)	48
Chính quyền tỉnh Fukushima và Đại học Y Fukushima	52

TỔ CHỨC PHÚC LỢI XÃ HỘI YASURAGI

Tổ chức phúc lợi xã hội Yasuragi đã thực hiện "Dự án hỗ trợ dự phòng chăm sóc sức khỏe người cao tuổi ứng phó với vấn đề già hóa dân số" trong khuôn khổ Chương trình Đối tác Phát triển của JICA.

Từ năm 2017, Việt Nam đã chính thức bước vào quá trình già hóa dân số với tỉ lệ người từ 65 tuổi trở lên là 7% và dự kiến sẽ tăng tới 14% tổng dân số vào năm 2034. Việt Nam được dự báo là quá trình già hóa dân số sẽ tăng rất nhanh vượt qua cả Nhật Bản trong tương lai.

An sinh xã hội cho người cao tuổi tại Việt Nam có nhiều tiến bộ, song vẫn còn yếu và hạn chế, cần thiết phải xây dựng một hệ thống chăm sóc sức khỏe một cách toàn diện cho phép người dân có thể chủ động trong công tác dự phòng chăm sóc sức khỏe cho người cao tuổi tại địa bàn. Dự án được thực hiện với mục đích hỗ trợ chương trình chăm sóc sức khỏe người cao tuổi và hướng tới xây dựng một hệ thống chăm sóc sức khỏe toàn diện tại địa bàn dự án.

THỰC HIỆN BÀI TẬP THỂ DỤC TRÁNH NGÃ TẠI CỘNG ĐỒNG NGƯỜI CAO TUỔI

Tại Việt Nam, có nhiều cộng đồng người cao tuổi thường tụ tập cùng nhau tập văn nghệ, tập thái cực quyền, hay chia sẻ các kiến thức chăm sóc sức khỏe.

Hướng tới những cộng đồng người cao tuổi này, Dự án đã phối hợp chặt chẽ với các trưởng nhóm triển khai các hoạt động nhằm thúc đẩy sự tham gia của các thành viên khác.

Ngoài ra, để tránh tạo tâm lý thụ động mang tính một chiều, dự án đã tích cực tạo động lực cũng như cơ hội để người tham gia chủ động cùng suy nghĩ về việc: khỏe mạnh để làm gì? Ví dụ: để có thể duy trì được việc đi mua sắm một mình, v.v)

XÂY DỰNG CÁC TÀI LIỆU GIẢI THÍCH VỀ CÁC BIỆN PHÁP CHĂM SÓC SỨC KHỎE DỰ PHÒNG ĐỂ NGƯỜI CAO TUỔI CÓ THỂ CHỦ ĐỘNG THỰC HIỆN

Dự án đã xây dựng DVD và Sổ tay hướng dẫn về các bài tập thể dục tránh ngã để hỗ trợ các hoạt động tự chủ của người dân.

Đặc biệt, trong DVD hướng dẫn bài tập thể dục, dự án đã sử dụng bài hát/bản nhạc của Việt Nam giúp người cao tuổi dễ dàng trong khi tập. Ngoài ra, dự án còn tích cực giới thiệu các hoạt động của dự án trên các mạng xã hội như Youtube, cũng như trên các ứng dụng của điện thoại thông minh, tạo lập một môi trường thuận lợi để người dân có thể sử dụng được tại bất cứ nơi nào có kết nối mạng.

Nhờ luôn đề cao tính tự chủ của người dân, nên các hoạt động thể dục thể thao vẫn duy trì được một cách định kỳ thông qua sử dụng hiệu quả DVD và YouTube, v.v, dù trong thời kỳ Đại dịch COVID-19.

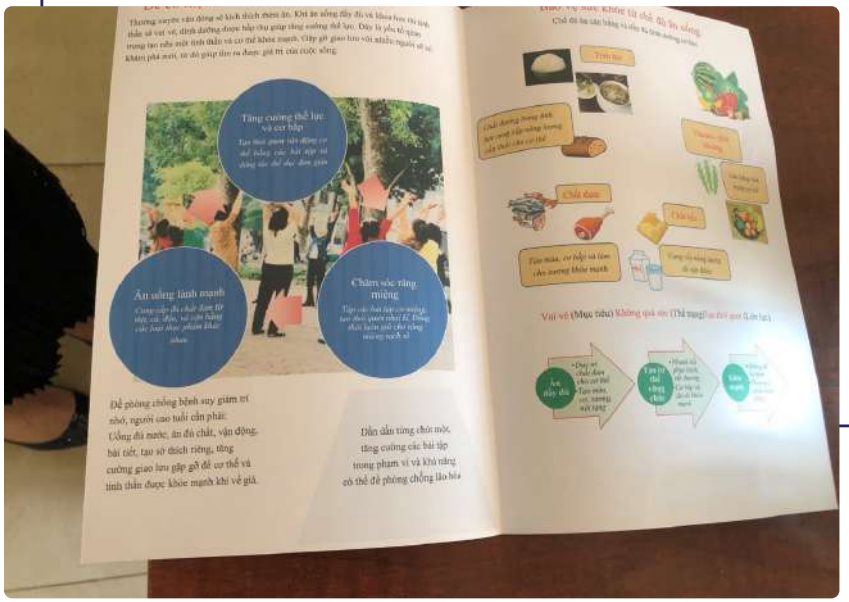

Chính quyền Thành phố Kasama, tỉnh Ibaraki và Tổ chức Mạng lưới Kỹ thuật có sự tham gia của nông dân quốc tế (IFPaT) đã thực hiện "Dự án hỗ trợ cải thiện thu nhập của người nông dân thông qua tái thiết nông nghiệp tổng hợp ở vùng đồi núi" trong khuôn khổ Chương trình Đối tác Phát triển của JICA.

Với hơn 80% dân số làm nông nghiệp, Tỉnh Sơn La là một trong những tỉnh nghèo, kinh tế chậm phát triển của Việt Nam, vì vậy việc phát triển nông lâm nghiệp hiệu quả, mang lại giá trị kinh tế cao là vô cùng quan trọng đối với sự phát triển bền vững của khu vực trong tương lai.

Dự án tiến hành chuyển giao kỹ thuật sản xuất, nâng cao năng lực của cộng đồng địa phương để sản xuất các sản phẩm nông nghiệp có giá trị kinh tế cao, thiết lập hệ thống phân phối sản phẩm đáp ứng nhu cầu của thị trường để từ đó nâng cao thu nhập của người dân địa phương.

CHÍNH QUYỀN THÀNH PHỐ KASAMA, TỈNH IBARAKI VÀ TỔ CHỨC MẠNG LƯỚI KỸ THUẬT CÓ SỰ THAM GIA CỦA NÔNG DÂN QUỐC TẾ (IFPAT)

Địa bàn của dự án là các làng xã thuộc khu vực miền núi điển hình, nơi mà cuộc sống của người dân địa phương gần như phụ thuộc vào việc trồng trọt các loại trái cây, khoai, cà phê,v.v. Với mục tiêu nâng cao năng suất các sản phẩm nông nghiệp đặc thù của khu vực miền núi, dự án đã triển khai tập huấn các kỹ thuật trồng trọt cho người dân, đồng thời giới thiệu những công nghệ sử dụng tài nguyên sẵn có tại địa phương để bảo đảm tính bền vững của các hoạt động.

Một trong những ví dụ điển hình về hoạt động dự án là hướng dẫn người dân địa phương cách sản xuất phân hữu cơ bằng cách tận dụng vỏ cà phê có sẵn.

Qua quá trình tập huấn, dự án đã hỗ trợ nâng cao hiểu biết của người dân về các phương pháp trồng trọt hiệu quả cũng như tầm quan trọng của việc gia tăng giá trị cho các sản phẩm nông nghiệp.

GIỚI THIỆU CÁC KỸ THUẬT NÔNG NGHIỆP TIÊN TIẾN SỬ DỤNG CÁC NGUỒN TÀI NGUYÊN SẴN CÓ CỦA ĐỊA PHƯƠNG

BÁN RAU CỦ SẠCH VỚI THƯƠNG HIỆU CỦA CHÍNH NGƯỜI TRỒNG

Các làng xã tại khu vực mục tiêu có nhu cầu cải thiện tình trạng thiếu nước sử dụng cho quá trình trồng trọt, gia tăng giá trị nông sản, cũng như để đảm bảo nguồn cung cho các cửa hàng. Để giải quyết vấn đề này, dự án đã tiến hành hỗ trợ cho người nông dân trong toàn bộ chuỗi cung ứng từ khâu trồng trọt, đến chế biến tăng giá trị nông sản và cuối cùng là bán hàng.

Cụ thể, dự án hỗ trợ người dân xây dựng các cửa hàng bán trực tiếp nông sản với thương hiệu chính là chân dung của người sản xuất được in trên bao bì sản phẩm, từ đó đáp ứng nhu cầu tiêu thụ rau và các sản phẩm nông nghiệp an toàn.

Kết quả của dự án rất khả quan. Thu nhập từ việc bán khoai lang, khoai môn, dưa chuột và cà chua của người dân đã tăng từ 10 đến 40%.

CHÍNH QUYỀN TỈNH SHIGA, CÔNG TY TRÁCH NHIỆM HỮU HẠN KANSO, VÀ CÔNG TY HIYOSHI

Chính quyền tỉnh Shiga, Công ty Trách nhiệm Hữu hạn KANSO và Công Ty Hiyoshi phối hợp với trường Đại học tỉnh Osaka đã thực hiện "Dự án hợp tác và hỗ trợ áp dụng Mô hình hồ Biwa để tăng cường quản lý vùng biển quần đảo. Cát Bà và vùng xung quanh" trong khuôn khổ Chương trình Đối tác Phát triển của JICA. Dự án được thực hiện với mục tiêu hỗ trợ xây dựng hệ thống hợp tác tron hoạt động nhằm cải thiện môi trường nước tại hòn đảo du lịch Cát Bà.

Đảo Cát Bà là hòn đảo lớn nhất trong Vịnh Hạ Long với hai ngành kinh doanh chủ yếu là thủy sản và du lịch nhằm khai thác nét đẹp thiên nhiên của đảo. Các ngành này trong những năm gần đây phát triển mạnh mẽ, do vậy môi trường nước ven bờ vì thế mà bắt đầu xấu đi. Chính quyền địa phương mong muốn phát triển kinh tế khu vực, nhưng cũng đã nhận thức được môi trường thiên nhiên giàu có của đảo Cát Bà đang ngày càng trở nên nghiêm trọng. Do vậy, chính quyền đã đặt mục tiêu "Tăng trưởng Xanh" hài hòa giữa bảo vệ môi trường và phát triển kinh tế.

Dựa trên những kinh nghiệm và kỹ thuật mà tỉnh Shiga có được trong quá trình bảo vệ chất lượng nước hồ Biwa trước tác động của tăng trưởng kinh tế cao, Dự án đã triển khai và áp dụng "mô hình Hồ Biwa" tại địa phương cho phép phát triển kinh tế đi đôi với sử dụng hiệu quả và bảo vệ môi trường nước. Đồng thời, Dự án cũng hỗ trợ hình thành một hệ thống hợp tác giữa chính quyền địa phương, người dân đảo và các công ty tư nhân, mà có cùng chung nhận thức về tăng trưởng xanh, xây dựng cơ chế hợp tác giữa các bên liên quan, xúc tiến các hoạt động tự chủ cải thiện chất lượng nước khu vực xung quanh đảo Cát Bà.

HỖ TRỢ NÂNG CAO Ý THỨC BẢO VỆ MÔI TRƯỜNG CỦA CÁC DOANH NGHIỆP

Dự án đã tiến hành các hoạt động nhằm xây dựng ý thức về bảo vệ môi trường, đặc biệt là bảo vệ chất lượng nước của các doanh nghiệp. Cụ thể, dự án đã sử dụng túi thử có thể dễ dàng nhận biết tình trạng ô nhiễm của nước để xác nhận tình trạng ô nhiễm của môi trường nước và nước thải ở xung quanh ta.

Dự án đã chú trọng việc nâng cao năng lực lãnh đạo và kỹ năng điều phối của lãnh đạo Hiệp hội doanh nghiệp, mà có ý thức cao đối với mối nguy cơ về môi trường, hình thành thể chế thực hiện và tăng cường liên kết để thúc đẩy sự tham gia tích cực của các công ty thành viên.

THAY ĐỔI LINH HOẠT CƠ CHẾ THỰC HIỆN CHO PHÙ HỢP VỚI TIẾN ĐỘ CỦA DỰ ÁN

Dự án đã thực hiện chu trình PDCA (Plan:Lập kế hoạch – Do: Thực hiện – Check: Kiểm tra – Action: Điều chỉnh) để điều chỉnh sửa đổi kế hoạch cũng như phương pháp tiếp cận một cách linh hoạt nhằm chuyển giao vai trò của đối tác cho các tổ chức thích hợp căn cứ vào tình hình tại địa bàn.

Dự án đã được triển khai chủ yếu bởi sự hợp tác giúp đỡ của "Hội bảo vệ môi trường tươi đẹp Đảo Cát Bà – Green Cat Ba", được hình thành với sự liên kết hoạt động giữa chính quyền địa phương, các công ty và người dân đảo. Cụ thể là Ủy ban Nhân dân huyện Cát Hải, Hiệp hội doanh nghiệp địa phương, và đại diện của dân đảo.

Nhờ có sự cam kết của Ủy Ban Nhân Dân huyện Cát Hải và nhóm Green Cát Bà, mà các hoạt động của Dự án vẫn tiếp tục được thực hiện và mở rộng cho dù Dự án đã kết thúc.

ĐẠI HỌC NỮ SINH CHIÊU HÒA

Dự án đa dạng hóa sinh kế dựa vào du lịch di sản tại các bản làng nông ngư nghiệp vùng sâu vùng xa" được Đại học Nữ sinh Chiêu Hòa triển khai trong khuôn khổ Chương trình Đối tác Phát triển của JICA. Các khu vực miền núi nông thôn của Việt nam có tiềm năng lớn về văn hóa và làng nghề thủ công truyền thống, nhưng đang gặp phải nhiều khó khăn như: vẫn còn một số khu vực chưa phát triển, mức sống sinh hoạt còn thấp so với khu vực thành thị, v.v.

Dự án hướng đến đa dạng hóa các phương thức sinh kế của địa phương nhằm nâng cao thu thập cho người dân địa phương, bằng cách phát huy và sử dụng các nguồn lực sẵn có của địa phương về văn hóa, thiên nhiên và con người. Dự án đã hỗ trợ hình thành và phát triển các chương trình du lịch, và tăng cường giao lưu của người dân thông qua hoạt động du lịch tại các bản làng nông ngư nghiệp, vùng sâu vùng xa và dân tộc thiểu số.

PHÁT TRIỂN VĂN HÓA TRUYỀN THỐNG THÀNH SỰ KIỆN QUAN TRỌNG CỦA ĐỊA PHƯƠNG

Dự án đã tiến hành điều tra khảo sát về tình hình sinh hoạt của các hộ dân và các mối quan hệ của người dân trong thôn bản. Trên cơ sở đó, hình thành các nhóm phù hợp với từng hoạt động du lịch. Khi xác định các hoạt động du lịch, dự án luôn đề cao việc phải tôn trọng và bảo tồn bản sắc văn hóa truyền thống của địa phương đó. Ví dụ: dự án đã tổ chức hoạt động trải nghiệm làn điệu dân ca truyền thống "Ví dặm" và trình diễn trong các sự kiện tại địa phương. Hơn nữa, dự án còn tích cực truyền thông quảng bá về các hoạt động của dự án thông qua việc mời hơn 60 công ty du lịch và các cơ quan báo chí.

THÀNH LẬP HỢP TÁC XÃ MANG TÍNH TỰ CHỦ

Dự án đã giúp thành lập Tổ sản xuất cam đặc sản, và hỗ trợ phát triển nông sản chính của địa phương – quả cam, thành các sản phẩm đặc sản như: rượu cam, dầu cam, xà phòng cam, mứt cam, v.v. cũng như phát triển tua du lịch trải nghiệm hái cam tại vườn. Nhóm các hộ nông dân này đã được chuyển đổi thành Hợp tác xã và hiện vẫn đang hoạt động một cách bền vững.

Trong quá trình thành lập Tổ/Nhóm, dự án đã chú ý lựa chọn các thành viên phù hợp với mục đích của từng tổ/nhóm, cũng như hình thái tổ chức dựa trên kết quả bàn bạc thảo luận với người dân địa phương. Và đặc biệt, dự án luôn phối hợp chặt chẽ với các cơ quan chính quyền địa phương để lựa chọn loại hình tổ chức phù hợp.

ĐẠI HỌC OKAYAMA

Trường Đại học Okayama đã triển khai "Dự án hỗ trợ kỹ thuật y tế cho điều trị các bệnh tim mạch tại Việt Nam" trong khuôn khổ Chương trình Đối tác Phát triển của JICA.

Theo thống kê của Bộ Y tế, Việt Nam hàng năm có khoảng trên 10,000 trẻ sơ sinh mắc bệnh tim bẩm sinh, nhưng chỉ 40% trong số đó nhận được những phẫu thuật cần thiết. Hiện vẫn còn nhiều trẻ em mắc các bệnh tim bẩm sim phức tạp chờ được phẫu thuật, đòi hỏi kỹ thuật phẫu thuật cao chuyên sâu, nhưng do ít có cơ hội, dẫn đến tử vong.

Do vậy, Bộ Y tế Việt Nam cũng như các bệnh viện nòng cốt về phẫu thuật tim mạch đã chính thức đề nghị thực hiện dự án hỗ trợ phát triển nguồn nhân lực trong lĩnh vực này.

TẬP HUẤN TẠI BỆNH VIỆN ĐẠI HỌC OKAYAMA

Dự án đã triển khai tập huấn nâng cao chất lượng nguồn nhân lực tại Bệnh viện Đại học Okayama trong vòng từ 1~3 tháng cho các trưởng nhóm, mà được lựa chọn từ các y bác sĩ, điều dưỡng và kỹ thuật viên của ba bệnh viện tham gia dự án. Nội dung tập huấn không chỉ tập trung vào việc chuyển giao kỹ thuật và kiến thức, mà còn đào tạo, hướng dẫn cách thức làm việc của các ê kíp phẫu thuật.

Sau khi kết thúc chương trình tập huấn, trở về nước, các trưởng nhóm đã tổ chức các buổi tập huấn đào tạo tại chỗ tại các bệnh viện đang công tác.

Hơn nữa, các chuyên gia Nhật Bản cũng định kỳ đến thăm và làm việc với 3 bệnh viện đầu mối xem xét tình hình khám và điều trị tại bệnh viện, thảo luận với các y bác sĩ về các vấn đề cần cải thiện trong môi trường làm việc, cũng như giám sát việc thiết lập mục tiêu trong tương lai.

Đại dịch COVID-19 gây ảnh hưởng đến việc thực hiện dự án như: hạn chế việc khám và điều trị thông thường, không thực hiện được các hoạt động tập huấn và chỉ đạo kỹ thuật của các chuyên gia Nhật Bản.

Tuy nhiên, dự án đã tổ chức các buổi hội thảo và tập huấn trực tuyến xác định rõ cơ chế tại bệnh viện và tiến hành chỉ đạo trực tuyến đối với các ca bệnh phức tạp, giúp giải quyết các vấn đề mà bệnh viện đang gặp phải.

Các buổi họp trực tuyến được tổ chức không chỉ cho một mà cho cả ba bệnh viện cùng tham gia, giúp việc chia sẻ thông tin được tiến hành một cách hiệu quả .

HỌP TRỰC TUYẾN TRONG BỐI CẢNH ĐẠI DỊCH COVID-19

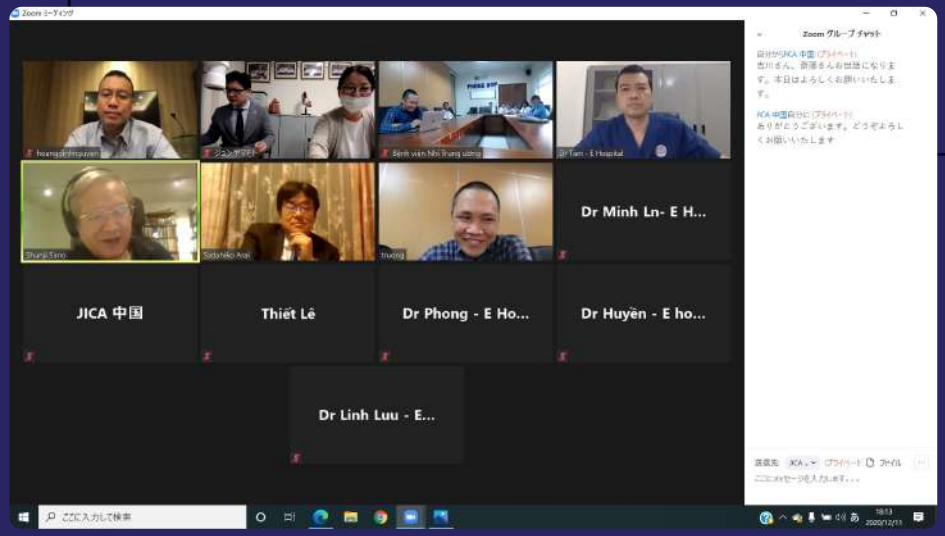

PHÁT TRIỂN NÔNG THÔN

TỔ CHỨC CẦU CHÂU Á NHẬT BẢN (BAJ)

Tổ chức Cầu Châu Á Nhật Bản (BAJ) đã thực hiện "Dự án phát triển kinh doanh dựa trên chăn nuôi trồng trọt cho nông dân sản xuất quy mô nhỏ tại Thành phố Huế" trong khuôn khổ Chương trình Đối tác Phát triển của JICA.

Để cải thiện quy trình chăn nuôi lợn thân thiện với môi trường – hoạt động mang lại nguồn thu nhập chính tại khu vực nông thôn của cố đô Huế - thành phố du lịch, dự án đã thực hiện các chương trình đào tạo nâng cao năng lực cho cán bộ của Phòng Kinh tế Huế và người dân địa phương, thành lập và điều hành nhóm nông dân tham gia chương trình hỗ trợ chăn nuôi của Nhà nước, giúp cải thiện sinh kế từ chăn nuôi và trồng trọt cho những hộ nông dân nhỏ. Kết hợp với chương trình "Nạc hóa đàn lợn giống" của tỉnh Thừa Thiên Huế, dự án đã hỗ trợ phổ biến và lắp đặt hầm biogas (*), phát triển sản xuất, kinh doanh cũng như mở rộng thị trường cho các sản phẩm nông sản và chăn nuôi của khu vực.

LẮP ĐẶT HẦM BIOGAS

Trước dự án này, BAJ đã phối hợp với Tp. Huế thực hiện một số hoạt động hỗ trợ cộng đồng, do vậy tổ chức đã xác định và nắm bắt được nhu cầu về lắp đặt hầm biogas của Tp. Huế. Việc lắp đặt hầm biogas đã góp phần cải thiện môi trường đồng thời giúp tiết kiệm chi phí nhiên liệu khi sử dụng khí đốt, sản xuất phân bón hữu cơ, giảm hiệu ứng nhà kính, giúp tăng thêm thu nhập của người dân nhờ rút ngắn thời gian lao động, tăng số lượng sản phẩm chăn nuôi.

Dự án cũng đã thành lập các nhóm gồm các hộ dân đã lắp đặt hầm biogas và tiến hành các buổi họp định kỳ nhằm trao đổi kinh nghiệm về cách sử dụng hiệu quả hầm biogas và các loại phân bón dạng lỏng được tạo ra trong quá trình phân hủy, từ đó đúc kết kinh nghiệm quản lý và sử dụng hầm hiệu quả hơn.

Dự án đã mở một cửa hàng tiêu thụ trực tiếp các nông sản sạch và an toàn tại Tp. Huế. Vào thời điểm đó, Việt Nam đã ban hành các qui chế về hạn chế và cấm sử dụng thuốc trừ sâu trên toàn quốc, giúp nâng cao nhận thức của người dân về an toàn thực. Với sự tin cậy về hỗ trợ của tổ chức Nhật Bản, dự án đã trở thành một mô hình tiên phong về kinh doanh rau an toàn.

XÂY DỰNG VÀ VẬN HÀNH CỬA HÀNG BÁN NÔNG SẢN TRỰC TIẾP

Nhóm nông dân, mà hình thành từ các hộ nông dân tham gia vận hành cửa hàng, thường xuyên tổ chức các cuộc họp định kỳ để trao đổi và nâng cao kiến thức với mong muốn cung cấp nông sản sạch với chất lượng cao cho khách hàng.

Ngoài ra, dự án còn cung cấp kiến thức về quá trình sản xuất và kinh doanh nông sản chất lượng cao một cách bài bản tại trang trại mẫu, tạo niềm tin và mang lại lợi ích to lớn cho các hộ nông dân tham gia.

CHÍNH QUYỀN THÀNH PHỐ SEKI, TỈNH GIFU VÀ ĐẠI HỌC CHUBU GAKUIN

Thành phố Seki, tỉnh Gifu và Đại học Chubu Gakuin đã thực hiện "Dự án chương trình đào tạo điều dưỡng nòng cốt chăm sóc người cao tuổi tại Thành phố Đà Nẵng" trong khuôn khổ Chương trình Đối tác Phát triển của JICA.

Tại Việt Nam, già hóa dân số tăng nhanh làm phát sinh nhiều vấn đề xã hội mới như: gia tăng số lượng người cao tuổi cần chăm sóc, chưa chú trọng công tác điều dưỡng như một dịch vụ xã hội cần thiết, chưa trang bị được hệ thống chăm sóc cho người cao tuổi bị rối loạn về tâm lý, v.v. Những vấn đề này khiến cho đa số người cao tuổi, cần được chăm sóc, phải chịu nằm liệt giường tại nhà hay tại bệnh viện.

Dự án đã chuyển giao những khái niệm và kỹ năng điều dưỡng chăm sóc người cao tuổi của Nhật Bản nhằm nâng cao chất lượng điều dưỡng.

THĂM VÀ LÀM VIỆC TẠI BỆNH VIỆN THÀNH PHỐ SEKI, TỈNH GIFU

Với sự quan tâm và hỗ trợ của Cơ quan hành chính Tp. Seki, tỉnh Gifu, Dự án đã tổ chức các khóa tập huấn tại Nhật Bản, chuyến thăm tới các cơ sở y tế/bệnh viện của Tp. Seki, và học hỏi cách tư vấn của các điều dưỡng khi đi thăm khám tại gia đình người bệnh (phương pháp điều trị sau khi ra viện, v.v) cho đối tượng là các cán bộ nòng cốt trong hoạt động điều dưỡng chăm sóc người cao tuổi.

Ngoài ra, người tham gia tập huấn còn được thăm quan các phòng bệnh để nâng cao hiểu biết về việc cần thiết phải đảm bảo quyền riêng tư cho bệnh nhân như: dùng rèm che ngăn cách, cũng như hiểu thêm về tầm quan trọng và vai trò của các chuyên viên dinh dưỡng, hiện đang không có tại các bệnh viện ở Việt Nam.

ĐÀO TẠO ĐỘI NGŨ CÁN BỘ NÒNG CỐT TRONG CHĂM SÓC SỨC KHỎE NGƯỜI CAO TUỔI

Sau khóa tập huấn tại Nhật Bản, các học viên – đội ngũ điều dưỡng trưởng này sẽ chỉ đạo hướng dẫn chăm sóc cho người cao tuổi và tiến hành đào tạo lại kiến thức và kinh nghiệm cho những cán bộ y tế khác của Tp. Đà Nẵng.

Khi kết thúc, Dự án đã đào tạo được 24 cán bộ nòng cốt về điều dưỡng chăm sóc người cao tuổi (điều dưỡng trưởng). Để tăng cường sự tham gia dự án của đối tác, Dự án tích cực trao đổi/chia sẻ thông tin với cơ quan đối tác, cũng như đã mời các cán bộ lãnh đạo sang Nhật Bản thăm quan và làm việc tại các cơ sở chăm sóc người cao tuổi trước khi thực hiện Dự án, giúp nâng cao hiểu biết về Nhật Bản.

CHÍNH QUYỀN THÀNH PHỐ YOKOHAMA, TỈNH KANAGAWA VÀ VIỆN CHIẾN LƯỢC MÔI TRƯỜNG TOÀN CẦU, NHẬT BẢN

Chính quyền Thành phố Yokohama, tỉnh Kanagawa và Viện Chiến lược Môi trường Toàn cầu, Nhật Bản đã thực hiện "Dự án quản lý chất thải rắn nhằm thúc đẩy phân loại và tái chế rác thải tại thành phố Đà Nẵng" trong khuôn khổ Chương trình Đối tác Phát triển của JICA.

Sau khi ký kết Biên bản Ghi nhớ về hợp tác kỹ thuật hướng tới phát triển bền vững vào năm 2013, Tp. Đà Nẵng và Tp. Yokohama đã tổ chức Diễn đàn Phát triển đô thị thành phố Đà Nẵng vào năm 2014, hoạch định Quy hoạch tổng thể về quản lý chất thải rắn vào năm 2016, định kỳ bàn bạc thảo luận đưa ra phương hướng cải thiện môi trường, bao gồm cả việc xử lý rác thải.

Thông qua việc tổ chức Diễn đàn này, Dự án đã xác nhận được những vấn đề mà Tp. Đà nẵng đang gặp phải như cần phải thúc đẩy triển khai việc phân loại tại nguồn và tái chế trên địa bàn thành phố, và tiến hành chuyển giao những kinh nghiệm và kỹ thuật của Tp. Yokohama cho phía Đà Nẵng.

TĂNG CƯỜNG TÍNH TỰ CHỦ CỦA ĐỐI TÁC TRONG VIỆC THỰC HIỆN DỰ ÁN

Dự án đã chọn 2 quận Hải Châu và Thanh Khê làm địa bàn dự án và cơ quan đối tác là Sở Tài nguyên và Môi trường và Chi cục Bảo vệ Môi trường của Tp. Đà Nẵng.

Dự án đã hỗ trợ xây dựng Bản kế hoạch hành động thúc đẩy sáng kiến 3R (Reduce: Tiết giảm –Reuse: Tái sử dụng – Recycle:Tái chế) tại địa bàn dự án và tiến hành triển khai các hoạt động thí điểm theo như đề xuất của Bản kế hoạch hành động. Cơ quan đối tác và các tổ chức liên quan đã rất tích cực tham gia ngay từ giai đoạn điều tra khảo sát, thu thập thông tin cần thiết.

Sau khi dự án kết thúc, cơ quan đối tác đã chủ động triển khai thành quả của các hoạt động thí điểm ra toàn Tp. Đà Nẵng. Có thể thấy rằng Dự án đã thành công trong hoạt động nâng cao năng lực cho người tham gia dự án.

TRIỂN KHAI HOẠT ĐỘNG 3R PHÂN LOẠI RÁC THẢI CÓ SỰ THAM GIA CỦA CỘNG ĐỒNG

Ở các cấp hành chính của Tp. Đà Nẵng, đều có các tổ chức quần chúng như: Hội Phụ nữ, Đoàn thanh niên,v.v hoạt động rất tích cực.

Với sự hỗ trợ của các tổ chức quần chúng này, Dự án đã hình thành các Nhóm cộng đồng với vai trò là "người đi đầu trong sáng kiến 3R", cũng như lựa chọn ra các thành viên tích cực vào Ban hành động để thực hiện các khóa tập huấn, tạo lập được cơ chế triển khai bền vững.

Các nhóm cộng đồng tại khu vực đã chủ động triển khai các hoạt động như: hướng dẫn về phân loại và tái chế rác thải rắn định kỳ, tuyên truyền tại các buổi họp tổ dân phố, tổ chức các buổi giáo dục về môi trường tại trường học cũng như tổ chức các sự kiện về phân loại rác thải và sáng kiến 3R, tạo lập được cơ chế phân loại và tái chế rác thải theo sáng kiến 3R tại các khu phố.

TỔ CHỨC CỨU TRỢ/ PHÁT TRIỂN QUỐC TẾ (FIDR)

Tổ chức Cứu trợ/ Phát triển Quốc tế (FIDR) đã thực hiện "Dự án hỗ trợ phát triển tiềm lực nông thôn dựa vào sự chủ động của cộng đồng bà con dân tộc thiểu số huyện Nam Giang, tỉnh Quảng Nam" trong khuôn khổ Chương trình Đối tác Phát triển của JICA.

Các dân tộc thiểu số miền núi của Việt Nam còn gặp nhiều khó khăn trong phát triển kinh tế do các điều kiện địa lý và văn hóa. Đặc biệt ở khu vực miền Trung Việt Nam, vẫn còn nhiều hạn chế và thiếu những chính sách hiệu quả để cải thiện cuộc sống cho các dân tộc thiểu số, bao gồm cả dân tộc Cơ Tu, dễ gây tổn hại đến nguồn tài nguyên tự nhiên phong phú cũng như văn hóa truyền thống của địa phương.

Từ năm 2001, tổ chức FIDR đã thực hiện các dự án phát triển cộng đồng hướng tới người dân tộc Cơ Tu tại huyện Nam Giang, trong đó đáng chú ý là dự án phát triển du lịch dựa vào sự chủ động của cộng đồng bà con dân tộc thiểu số vào năm 2012.

Dự án hướng đến mục tiêu phát triển nguồn nhân lực và tăng cường năng lực tổ chức để cư dân địa phương có thể tham gia một cách tích cực và nhân rộng được thành quả của du lịch cộng đồng ra toàn bộ địa bàn và cũng như các khu vực lân cận.

SĂN TÌM KHO BÁU CỦA ĐỊA PHƯƠNG BẰNG PHƯƠNG PHÁP CÓ THAM GIA CỦA NGƯỜI DÂN

Phát triển du lịch dựa vào cộng đồng cần thiết phải có được sự tham gia tích cực của người dân ngay từ bước lập kế hoạch ban đầu. Vì vậy, dự án đã triển khai hoạt động "săn tìm kho báu" để nắm bắt nhu cầu của người dân.

Đầu tiên, người dân cùng nhau thảo luận và đề ra những hoạt động mà họ quan tâm và coi trọng. Dựa vào những kết quả đó, các chuyên gia Nhật Bản đã cùng với người dân xem xét những tiềm năng thương mại hóa và thị trường phù hợp.

Các nhóm Sáng Kiến Cộng Đồng, mà được thành lập trong quá trình thảo luận, đã được Dự án hỗ trợ để phát triển sản phẩm và bán hàng.

PHÁT TRIỂN THỊ TRƯỜNG CHO CÁC MẶT HÀNG ĐỊA PHƯƠNG NHẰM CẢI THIỆN THU NHẬP CỦA NGƯỜI DÂN

Trong quá trình thực hiện, dự án đã phối hợp với Ủy Ban Nhân Dân huyện Nam Giang cũng như với các cơ quan liên quan để phát triển các mặt hàng nông sản, dệt may và các chương trình tham quan du lịch. Ngoài ra, dự án còn phối hợp với chương trình "Mỗi làng một sản phẩm" của Chính phủ Việt Nam để cung cấp các sản phẩm địa phương tại các đại lý du lịch, cửa hàng lưu niệm và cửa hàng thủ công tại Tp. Đà Nẵng.

Mặc dù thu nhập từ du lịch đã giảm đi đáng kể trong bối cảnh Đại dịch COVID-19, nhưng với sự hỗ trợ của Dự án, người dân vẫn có thể kiếm thêm thu nhập từ việc bán các sản phẩm nông nghiệp thông qua mạng lưới Nhóm Sáng kiến Cộng đồng và hợp tác xã hiện có.

ĐẠI HỌC AICHI GAKUIN

Đại học Aichi Gakuin đã thực hiện "Dự án triển khai tập huấn về phục hồi chức năng tâm lý cho trẻ khuyết tật tại Thành phố Đà Nẵng" trong khuôn khổ Chương trình Đối tác Phát triển của JICA.

Tại các trường giáo dục đặc biệt cho trẻ em khuyết tật về thể chất và tinh thần của Tp. Đà Nẵng không có phương pháp giảng dạy thích hợp cho trẻ khuyết tật thể chất nhẹ, trẻ tự kỷ, và trẻ mắc các bệnh liên quan. Cả giáo viên và người giám hộ hiện đang rất vả trong việc chăm sóc và hướng dẫn trẻ em khuyết tật.

Trước tình hình đó, dự án đã được triển khai nhằm xây dựng hệ thống phục hồi chức năng tâm lý (Dosha-hou) và thực hành liên tục các hoạt động phục hồi chức năng tâm lý cho trẻ khuyết tật và phụ huynh của trẻ tại Trường Đại học Sư phạm Đà Nẵng- Đại học Đà Nẵng.

Dự án đã tiến hành tập huấn về phục hồi chức năng tâm lý trong 1 tuần tại Nhật Bản. Trong thời gian tập huấn, người tham gia quan sát việc thực hiện thực tế các hoạt động phục hồi chức năng tâm lý cho trẻ tại Đại học Aichi Gakuin.

TẬP HUẤN VỀ PHỤC HỒI CHỨC NĂNG TÂM LÝ

Hơn nữa, trong quá trình tập huấn bởi các chuyên gia Nhật Bản tại Việt Nam, người tham gia đã được thực hiện trị liệu thực tế trên trẻ, và có những trẻ đã có những thay đổi đáng kể từ giai đoạn sớm, và có nhiều trẻ cũng đã tự chủ được hành vi của mình. Những kết quả này đã được phía cơ quan đối tác công nhận và đánh giá cao. Và Nhóm nghiên cứu thực hành Dohsa-hou đã được thành lập với sự tham gia của gần 80 thành viên, là những người đã tham gia khóa tập huấn tại Nhật Bản, của Trường Đại học Sư phạm Đà Nẵng- Đại học Đà Nẵng, Sở Y tế Thành phố Đà Nẵng, v.v

DỰ ÁN ĐÃ HỖ TRỢ BIÊN SOẠN SỔ TAY HƯỚNG DẪN

Dự án đã hỗ trợ phát triển Cuốn sổ tay hướng dẫn về phục hồi chức năng tâm lý dành cho các học viên tham khảo khi thực hành phục hồi chức năng tâm lý cho trẻ khuyết tật hay sử dụng để hướng dẫn cho giáo viên hay phụ huynh. Để biên soạn cuốn sổ tay này, phía cơ quan đối tác đã tích cực tham gia vào việc soạn thảo cũng như hỗ trợ dịch thuật các tài liệu tiếng Nhật.

Hầu hết các từ sử dụng trong sổ tay là thuật ngữ chuyên môn, tuy nhiên sự hỗ trợ tích cực từ phía các chuyên gia địa phương đã góp phần làm nên sự thành công và hiệu quả của Cuốn sổ tay hướng dẫn.

Thành phố Kobe cùng với Trung tâm Hợp tác và Truyền thông Quốc tế Kobe đã thực hiện "Dự án phát triển nguồn nhân lực sản xuất tại Tỉnh Hà Nam" trong khuôn khổ Chương trình Đối tác Phát triển JICA.

Hà Nam có ưu thế về vị trí địa lý gần Sân bay Quốc tế Nội Bài, Thủ đô Hà Nội và trung tâm giao vận hàng hóa là Cảng Hải Phòng. Hơn nữa, Hà Nam đã và đang nỗ lực xây dựng khu công nghiệp mới, thiết lập Bộ phận Xúc tiến và Hỗ trợ đầu tư từ Nhật Bản của tỉnh Hà Nam, tăng cường các cơ sở cho đầu tư như xây dựng cơ sở hạ tầng, đơn giản hóa thủ tục, v.v với mong muốn thu hút các doanh nghiệp Nhật Bản tới đầu tư. Tỉnh có nhiều cơ hội để phát triển công nghiệp với lực lượng lao động trẻ dồi dào tuy nhiên chưa thể cung cấp đủ nguồn nhân lực cho các công ty Nhật Bản tại địa phương. Nguyên nhân của vấn đề này là do thiếu chương trình giáo dục toàn diện.

Trong khuôn khổ Dự án, Đại học Công nghệ Tp.Kobe đã hỗ trợ Trường Cao đẳng nghề Hà Nam hoàn thiện chương trình giảng dạy về an toàn và 5S (Sàng lọc- Sắp xếp- Sạch sẽ- Săn sóc- Sẵng sàng), đồng thời nâng cao năng lực cho các giáo viên trong việc truyền thụ kiến thức cơ bản trong sản xuất.

CHÍNH QUYỀN THÀNH PHỐ KOBE, TỈNH HYOGO VÀ TRUNG TÂM HỢP TÁC VÀ TRUYỀN THÔNG QUỐC TẾ KOBE

PHÁT TRIỂN NGUỒN NHÂN LỰC CÔNG NGHIỆP

TĂNG CƯỜNG HIỂU BIẾT VỀ QUY TRÌNH 5S THÔNG QUA CÁC BÀI GIẢNG VÀ THỰC HÀNH

Dự án đã chọn cách tiếp cận trong triển khai tập huấn về quy trình 5S: kiến thức và thực hành để các sinh viên của Trường Cao đẳng nghề Hà Nam có thể tuân thủ 5S như thói quen của bản thân trong cuộc sống hàng ngày, chứ không chỉ dừng lại ở việc học thuộc kiến thức.

Về kiến thức, Dự án đã đưa khái niệm về 5S vào nội dung chương trình giảng dạy của tất cả các khoa liên quan và tạo lập cơ chế đểcác giáo viên có thể giảng dạy qui trình 5S một cách hiệu quả.

Về mặt thực hành, Dự án đã đặt mục tiêu tổ chức Trường thành thực tiễn sinh động về 5S-An toàn để giáo viên cùng với sinh viên thường xuyên hướng tới việc cải tiến và nâng cao hiệu quả công việc. Cụ thể, giáo viên và sinh viên cùng tìm ra trong trường những nơi trong nhà hay bên ngoài chưa được sắp xếp gọn gàng, hợp lý, từ đó suy nghĩ phương án cải tiến rồi thực hiện, tạo thói quen cho một chuỗi các hành động. Đồng thời, chúng tôi thông báo tới toàn trường kết quả của các hoạt động này, tạo điều kiện để giáo viên và học viên thấy được thực tế hiệu quả cải tiến này.

Những hoạt động này không chỉ góp phần giáo dục học sinh mà còn tác động đến giáo viên, giúp họ hiểu hơn về quy trình 5S và áp dụng lý thuyết vào thực tiễn.

Cách làm này không chỉ là phương pháp giáo dục hiệu quả đối với sinh viên mà còn có ích cho các giáo viên trong việc tạo tâm thế và có trách nhiệm hiểu rõ hơn các nội dung về 5S.

Ban đầu, đối với giáo trình về 5S -An toàn với những thông tin chung do HNVC thu thập thông tin và xây dựng, chuyên gia của Dự án đã tư vấn nên xây dựng giáo trình riêng của HNVC có sử dụng sinh động những hình ảnh chụp và các ví dụ thực tế trong trường HNVC. Trong quá trình xây dựng giáo trình, các giáo viên HNVC cũng đã phản ánh cả những ý kiến đóng góp của các chuyên gia Nhật Bản, và của các nhà quản lý và kỹ thuật viên của các doanh nghiệp Nhật Bản, mà đã tham dự "lớp học thực hành" tại Trường.

Về các kiến thức cơ bản về Monozukuri (kỹ thuật sản xuất kiểu Nhật) , các giáo viên HNVC tham khảo các kiến thức thu được từ các bài giảng và bài thực hành trong quá trình tập huấn tại Nhật Bản để viết giáo trình. Hơn thế, chuyên gia dự án đề nghị không áp dụng máy móc các kiến thức tiếp nhận được trong thời gian tập huấn tại Nhật Bản, mà phải tái cấu trúc lại giáo trình ban đầu sao cho phù hợp với điều kiện ở Việt Nam. Trong các buổi thực hành ở Nhật Bản, các giáo viên HNVC được tư vấn cố gắng chuẩn bị nhiều những kết quả tập huấn để có thể mang về nước; và khi về nước thì cho học sinh xem qua ảnh và qua thực tế thực hiện của giáo viên để việc giảng dậy đạt kết quả.

Kết quả là giáo trình 5S-An toàn đã hoàn thành và được sử dụng trong các giờ giảng của tất cả các khoa và tất cả các năm học của HNVC.

.

BIÊN SOẠN GIÁO TRÌNH GIẢNG DẠY

CHÍNH QUYỀN TỈNH OSAKA VÀ TRUNG TÂM TRAO ĐỔI NGUỒN NHÂN LỰC THÁI BÌNH DƯƠNG (PREX)

Chính quyền tỉnh Osaka và Trung tâm trao đổi nguồn nhân lực Thái Bình Dương (PREX) đã thực hiện "Dự án phát triển nguồn nhân lực ngành công nghiệp sản xuất tại tỉnh Đồng Nai" trong khuôn khổ Chương trình Đối tác Phát triển JICA.

Nhu cầu lao động của Việt Nam trong ngành sản xuất công nghiệp ngày càng gia tăng do tăng trưởng kinh tế cao, do vậy nhu cầu về đào tạo, phát triển nguồn nhân lực có kỹ thuật chuyên môn lành nghề làm việc trong các nhà máy ngày một lớn.

Tuy nhiên, các trường đào tạo nghề đang gặp nhiều vấn đề khó khăn như: thiếu tài liệu giảng dạy chất lượng tốt, thiếu đội ngũ giảng viên có khả năng dạy thực tiễn, thiếu các trang thiết bị học tập và thực hành, thiếu nhận thức đầy đủ về nhu cầu thực tế của thị trường lao động, đặc biệt là đào tạo không đáp ứng với yêu cầu của các doanh nghiệp sản xuất của Nhật Bản.

Dự án đã hướng tới phát triển và xây dựng chương trình đào tạo với nội dung phù hợp và cập nhật liên tục đáp ứng với nhu cầu của các doanh nghiệp Nhật Bản tại trường học nghề thí điểm của tỉnh Đồng Nai.

CẢI THIỆN PHƯƠNG THỨC LÀM VIỆC CỦA GIÁO VIÊN TẠI CÁC TRƯỜNG HỌC THÍ ĐIỂM

Các giáo viên nòng cốt của dự án đã rất tích cực nâng cao năng lực giảng dạy của bản thân, cũng như ứng dụng những kỹ thuật/công nghệ Nhật Bản tại Việt Nam. Ngoài việc, nhiệt tình chia sẻ những kiến thức có được trong chuyến tập huấn tại Nhật Bản, các giảng viên này còn tích cực khuyến khích sự tham gia của các giảng viên và sinh viên của các trường khác tham gia vào các hoạt động như: trang bị phòng thực tập về an toàn lao động, thiết lập đội an toàn lao động trong trường, giảng bài về nguyên tắc vàng 3S của người Nhật: Seiri (sang lọc) – Seiton (sắp xếp) – Seiso (sạch sẽ) cho giảng viên và sinh viên, cũng như thực hành 3S tại trường,v.v. Cả giáo viên và học sinh đều cho thấy các thay đổi tích cực trong cách làm việc sau khóa đào tạo.

Nhờ phối hợp chặt chẽ với các chuyên gia Nhật Bản trong quá trình cải tiến chương trình đào tạo, mà các giảng viên Việt Nam đã chủ động đưa ra các đề xuất để có thể cải thiện phương pháp giảng dạy, tài liệu và giáo cụ giảng dạy.

XÂY DỰNG QUAN HỆ GIỮA TRƯỜNG THÍ ĐIỂM VỚI CÁC DOANH NGHIỆP NHẬT BẢN ĐANG HOẠT ĐỘNG TẠI ĐỊA PHƯƠNG

Dự án thành lập Ban cải tiến chương trình đào tạo với các thành viên bao gồm: doanh nghiệp Nhật Bản đang hoạt động tại địa phương, các trường trung cấp, cao đẳng kỹ thuật và Ban Quản lý các khu công nghiệp Đồng Nai (DIZA). Mục đích là hỗ trợ tăng cường hợp tác giữa trường thí điểm với doanh nghiệp Nhật Bản, mà có tiếp nhận sinh viên thực tập, bảo đảm nguồn cung cấp nguồn nhân lực ổn định, cũng như tạo lập được mạng lưới kết nối với các doanh nghiệp Nhật Bản, mà có nhu cầu tuyển dụng sinh viên tốt nghiệp

Các hoạt động cụ thể của Ban này là: thăm các trường thí điểm, tham dự giờ giảng và giờ thực hành về an toàn lao động và nguyên tắc vàng 3S, đặc biệt là tổ chức các buổi chia sẻ thông tin giữa nhà trường và các doanh nghiệp Nhật Bản về nhu cầu về nhu cầu tuyển dụng của doanh nghiệp. Đó là một cơ hội tốt để tăng cường liên kết giữa nhà trường và doanh nghiệp.

CHÍNH QUYỀN TỈNH FUKUSHIMA VÀ ĐẠI HỌC Y FUKUSHIMA

Chính quyền tỉnh Fukushima và Đại học Y Fukushima đã hợp tác với Đại học Jyuntendo và Đại học Kagoshima thực hiện "Dự án xây dựng dịch vụ chăm sóc sức khỏe lấy bệnh nhân làm trung tâm dựa trên y học chứng cứ tại miền Nam Việt Nam: Sáng kiến hợp tác giữa Trường Đại học và Hội Y học" trong khuôn khổ Chương trình đối tác phát triển của JICA. Ngành y tế của Việt Nam đã cải thiện được đáng kể những chỉ số sức khỏe cơ bản như số tử vong và số bệnh tật, tuy nhiên gần đây các chính sách y tế đã chuyển từ việc cải thiện những chỉ số định lượng này sang cải thiện chất lượng chăm sóc y tế nhằm đạt chuẩn quốc tế, cũng như việc lấy bệnh nhân làm trung tâm để đưa ra chẩn đoán và chữa trị.

Từ năm 2004, Đại học Y Dược Tp. Hồ Chí Minh và Đại học Y Fukushima đã triển khai các khóa đào tạo tăng cường về dịch tễ học, phương pháp phân tích dữ liệu lâm sàng cho các y bác sĩ. Dưới sự chỉ đạo của Bộ Y tế, Việt Nam và hỗ trợ kỹ thuật của Hội Y học Tp. Hồ Chí Minh, Dự án đã mở rộng đào tạo từ các giảng viên đại học đến các y bác sĩ đang công tác tại các bệnh việc của Tp. Hồ Chí Minh và các vùng lân cận ở miền Nam.

Với hơn 10 năm nay hoạt động liên tục, Dự án đã phát triển chăm sóc y tế lấy người bệnh làm trung tâm bằng cách đưa những nội dung huấn luyện đáp ứng với vấn đề mới, với cách nhìn tổng quát bao gồm cả tâm sinh lý bệnh nhân và môi trường xã hội, để từ đó có thể chuyển giao được những kỹ thuật thực hiện dịch vụ y tế toàn diện, cũng như tăng cường đào tạo các y bác sĩ nòng cốt. Nhờ vậy, Dự án đã hỗ trợ các cơ quan đối tác Việt Nam tăng cường năng lực địa phương chủ động trong đào tạo nguồn nhân lực.

CỦNG CỐ NĂNG LỰC ĐỊA PHƯƠNG TRỞ THÀNH ĐỐI TÁC BỀN VỮNG

Dự án đã triển khai tập huấn tại Việt Nam và Nhật Bản về phương pháp phân tích và thu thập dữ liệu y khoa tại các bệnh viện, đặc biệt chú trọng các chương trình đào tạo dựa trên nhu cầu địa phương và mức độ hiểu biết của người tham gia.

Trong hơn 10 năm hỗ trợ, Dự án đã góp phần nâng cao năng lực nhiều thế hệ của cán bộ cơ quan đối tác. Sau khi hoàn thành chương trình đào tạo, họ đã trở thành những người truyền lửa, tiếp tục chia sẻ kiến thức và kinh nghiệm của mình cho thế hệ tiếp theo. Cho dù có những hạn chế trong phái cử chuyên gia Nhật Bản, nhưng dự án đã chú trọng phát triển nguồn nhân lực của các cơ quan đối tác trở thành lực lượng nòng cốt. Và một trong những thành quả đáng chú ý của Dự án là các y bác sĩ của các cơ quan đối tác đã phối hợp với chuyên gia Nhật Bản viết các bài báo khoa học.

CHỨNG NHẬN TỪ HỘI Y HỌC VIỆT NAM CHO CHƯƠNG TRÌNH GIÁO DỤC TRỌN ĐỜI

Hội Y học Việt Nam đã công nhận nội dung chương trình giảng dạy mà dự án đã xây dựng thành chương trình đào tạo bắt buộc đối với các y bác sĩ. Điều này cho thấy thành quả của Dự án đã được công nhận và đánh giá cao về tính hiệu quả.

Đại dịch COVID-19 đã gây ảnh hưởng tới việc triển khai tập huấn trực tiếp của các chuyên gia Nhật Bản tại Việt Nam. Tuy nhiên, Dự án vẫn tiến hành tổ chức các khóa đào tạo trực tuyến cho hơn 200 người tham dự, với chuyên đề về phân tích dữ liệu lâm sàng thu thập được từ các bệnh viện.

PHƯƠNG PHÁP VIẾT MỘT BÀI BÁO KHOA HỌC VÀ CÁC BƯỚC TIẾN HÀNH KHI CÔNG BỐ BÀI BÁO TRÊN TẠP CHÍ CHUYÊN NGÀNH

Văn phòng JICA Việt Nam

Địa chỉ: Lầu 11, Toà Nhà CornerStone, 16 Phan Chu Trinh,
Quận Hoàn Kiếm, Hà Nội, Việt Nam
Điện thoại: +84 (24) - 3831 - 5005~8

Văn phòng JICA Việt Nam Chi Nhánh Thành Phố Hồ Chí Minh

Địa chỉ: Lầu 9, Toà nhà Saigon Riverside Office Center,
2A-4A Tôn Đức Thắng, Quận 1, Thành Phố Hồ Chí Minh, Việt Nam
Điện thoại: +84 (28) - 3827 - 4942

Website: www.jica.go.jp/vietnam/vietnamese